

LIFESIGN HOROSCOPE



जननी जन्म सौख्यानां वर्धनी कल संपदां
पदवी पूर्वं पुण्यानां लिख्यते जन्म पत्रिका



Indian Astrology Software

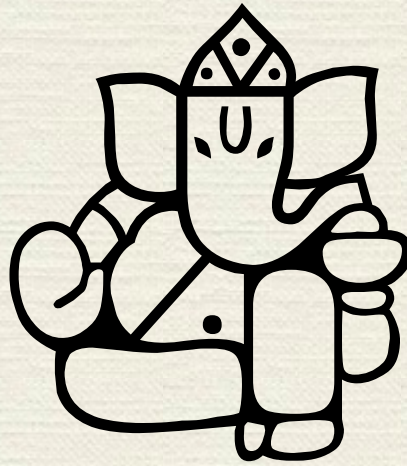

जननी जन्म सौख्यानाँ
वर्धनी कुल संपदाँ
पदवी पूर्व पुण्यानाँ
लिख्यते जन्म पत्रिका

മാതാവിന്റേയും ശിശുവിന്റേയും നന്മയ്ക്കു വേണ്ടി,
കുടുംബത്തിൽ സന്തോഷവും ഐശ്വര്യവും ഉണ്ടാകുന്നതിനായി,
പുർവ്വജന്മ പുണ്യത്തിന്റെ മഹത്വത്തെ ഉൾക്കൊള്ളുന്നതിനായി,
ജാതകം എഴുതപ്പെടുന്നു.

പഞ്ചാംഗ ഫലങ്ങൾ

പേര് : GANESH S (പുരുഷൻ)

ശ്രീ

ഉത്തരായന കാലത്ത് വ്യാഴം മിഥുനം രാശിയിലും ശനി ചിങ്ങം രാശിയിലും നിൽക്കെ കൊല്ലവർഷം 1153 മീനം 18 - ാം തീയതി ശനി ഉദയാൽപരം 16 നാഴിക 32 വിനാഴിക ചെന്നപ്പോൾ പുരാടം നക്ഷത്രത്തിൽ നാലാം പാദവും കൃഷ്ണ പക്ഷം നവമി തിഥിയിൽ കഴുത കരണവും ശിവ നിത്യ യോഗവും കൂടിയ ദിവസം ധനു രാശിയിൽ വൃശ്ചികം നവാംശകത്തിൽ ചന്ദ്രൻ നിൽക്കെ മിഥുനം ലഗ്നത്തിൽ അന്ത്യ ഭ്രേക്കാണം കൊണ്ട് പുരുഷ ജനനം

ദിവസം : ശനി

ശനിയാഴ്ച ദിവസം പിറന്നതിനാൽ താങ്കളുടെ പ്രവർത്തനശൈലിയും ഉത്സാഹശീലവുമൊക്കെ സാഹചര്യങ്ങൾക്കനുസൃതമായി വ്യത്യാസപ്പെട്ടുകൊണ്ടിരിക്കും. ജീവിതത്തിൽ മുന്നേറുന്നതിന് മറ്റുള്ളവരുടെ പ്രേരണയും പ്രോത്സാഹനവും ആവശ്യമായി വരും. തീരെ നിഷ്പക്ഷമായ സമീപനങ്ങൾ പലപ്പോളും മെല്ലെപ്പോക്കു നയങ്ങളായി വ്യാഖ്യാനിക്കപ്പെട്ടേക്കാം. എന്നിരുന്നാലും നിർമ്മലവും ലോലവുമായ ഒരു മനസ്സിന്റെ ഉടമയായിരിക്കും. പലപ്പോളും ജീവിതച്ചിലവുകൾ നടത്തിക്കൊണ്ടു പോകുന്നത് ആഗ്രഹിക്കുന്നതു പോലെ എളുപ്പമാകണമെന്നില്ല. മറ്റുള്ളവരുടെ കുറ്റങ്ങളെ വിമർശനബുദ്ധിയോടെ സമീപിക്കുന്നതു മൂലം അകാരണമായ പ്രശ്നങ്ങളിൽ ചെന്നുപെടാനുള്ള സാധ്യത കാണുന്നു. അതിനാൽ അഭിപ്രായപ്രകടനങ്ങളിൽ അല്പം നിയന്ത്രണം പാലിക്കുന്നത് നന്നായിരിക്കും.

ജന്മനക്ഷത്രം : പുരാടം

പുരാടമാണ് ജന്മനക്ഷത്രം. ശത്രുത കാണിക്കുന്നവരെ ചെറുത്തുനിന്ന് പരാജയപ്പെടുത്തുവാൻ സാമർത്ഥ്യമുള്ള ആൺകുട്ടിയായിരിക്കും. മികച്ച ബുദ്ധിമാനും, മാതൃഭക്തനുമാണ്. പറയുന്നതും പ്രവർത്തിക്കുന്നതും ഒരുപോലെ ആയിരിക്കണമെന്നു നിർബന്ധമില്ല. തികഞ്ഞ അഭിമാനിയൊന്നെങ്കിലും, വാഗ്ദാനം പാലിക്കുന്ന കാര്യത്തിൽ ചിലപ്പോൾ അമാന്തം കാണിക്കുന്നവനാണ്. ആത്മനിയന്ത്രണം എടുത്തുപറയാവുന്ന വിശേഷമാണ്. ചിലപ്പോൾ നിയന്ത്രണങ്ങളെല്ലാം വിട്ട് ആവേശഭരിതനായി പ്രവർത്തിക്കുന്ന സന്ദർഭങ്ങളുണ്ടാകും. മറ്റുള്ളവർക്കുവേണ്ടി കഴിയുന്നത്ര ഉപകാരങ്ങൾ ചെയ്യണമെന്ന് അതിയായി ആഗ്രഹമുള്ള പുരുഷനായിരിക്കും.

എല്ലാവരിൽനിന്നും സത്പേര് സമ്പാദിക്കണമെന്ന ആഗ്രഹം മുന്തിനിൽക്കും. നിയമം, സംഗീതം, കഥ എന്നീ രംഗങ്ങളുമായി ബന്ധപ്പെടുവാൻ ആഗ്രഹിക്കും. ഉദ്യോഗസ്ഥനാവുകയാണെങ്കിൽ പ്രവൃത്തിരംഗത്ത് ശോഭിക്കും. പ്രമേഹം, ശ്വാസകോശ സംബന്ധമായ അസുഖങ്ങൾ എന്നിവയ്ക്ക് എളുപ്പം വിധേയനാവാം. പുകവലി ക്കുന്നവരുമായി അടുത്തു പെരുമാറുമ്പോൾ ശ്രദ്ധിക്കണം.

പുരാടം നക്ഷത്രത്തിന് ബാധകമായ മൃഗവൃക്ഷാദികൾ:-

മൃഗം - കപി, വൃക്ഷം - വഞ്ഞി, ഗണം - മാനുഷം, യോനി - പുരുഷൻ, പക്ഷി - കോഴി, ഭൂതം - വായു, ദേവത - ജലം, അക്ഷരം - എ, മന്ത്രം - വാ.

പുരാടം നക്ഷത്രത്തിൽ ജനിക്കുകയാൽ ശാസ്ത്രവിധിപ്രകാരം മുകളിൽ പറയുന്ന പക്ഷിമൃഗാദികളെ ഉപദ്രവിക്കാതിരിക്കുകയും, ഉപരി രക്ഷിക്കുകയും, വൃക്ഷത്തെ ഛേദിക്കുകയോ, നശിപ്പിക്കുകയോ ചെയ്യാതെ വേണ്ടതുപോലെ രക്ഷചെയ്തു വളർത്തുകയും, ഭൂത ദേവതകളെ ഭക്തിയോടെ ഉപാസിക്കുകയും ചെയ്താൽ ആയുസ്സും, സമ്പത്തും, ഐശ്വര്യങ്ങളും വർദ്ധിക്കും.

തിഥി : നവമി

നവമി തിഥിയിൽ ജനനം. ആഗ്രഹിക്കുന്നതെന്തും സ്വായത്തമാക്കാൻ ശ്രമിക്കും. പ്രശ്നങ്ങൾ, മനുഷ്യർ, സാധനങ്ങൾ ഇവയെല്ലാം ഉചിതമായും ഫലപ്രദമായും കൈകാര്യം ചെയ്യുവാൻ കഴിയും. പ്രാഗൽഭ്യമുള്ള വ്യക്തിയെന്ന സ്ഥാനം അർത്ഥവത്തായിത്തീരും. ഒളിക്കുക, അപഹരിക്കുക, കീഴടക്കുക, നല്ലപാഠം പഠിപ്പിക്കുക തുടങ്ങി എന്തു വേണമെങ്കിലും അവസരോചിതമായി ചെയ്യുവാൻ മടിക്കുകയില്ല.

കരണം : കഴുത

ജനനം കഴുതക്കരണത്തിലായതിനാൽ പല പ്രായോഗികഘട്ടങ്ങളിലും സ്വന്തം വാക്കിൽ നിന്നും ആശയങ്ങളിൽ നിന്നും വ്യതിചലിക്കേണ്ടതായി വന്നേക്കാം. ഏതെങ്കിലും ഒരു പ്രത്യയശാസ്ത്രത്തെ മുറുകിപ്പിടിച്ചു കൊണ്ട് തീരുമാനങ്ങളെടുക്കുന്ന ശൈലിയോട് വിധോജിപ്പ് പ്രകടിപ്പിക്കും. ആവശ്യമെന്നു തോന്നിയാൽ സ്വന്തം വാസസ്ഥലം മാറ്റാൻ മടി കാട്ടുകയില്ല.

നിത്യയോഗം : ശിവ

ശിവനിത്യയോഗം ജാതകത്തിൽ കാണുന്നു. മറ്റുള്ളവരാൽ ശ്രദ്ധിക്കപ്പെടുന്ന ഗാഢീര്യം. പര്യാലോചനയില്ലാതെ ഒരുകാര്യത്തിലും ഏർപ്പെടുകയില്ല. സ്വന്തം കഴിവുകളും ആരുടെ മുമ്പിലും പ്രദർശിപ്പിക്കേണ്ടതില്ലെന്നും, മററുള്ളവർ സ്വയം ശ്രദ്ധിച്ചു കൊള്ളുമെന്നും ഉറപ്പായിരിക്കും. സർവ്വശക്തനെക്കുറിച്ചുള്ള ബോധം താനേ പ്രകടമാകും. അവിടെ ശരണം പ്രാപിക്കുകയും ചെയ്യും. ആത്മധൈര്യത്തിന് ഇത് സഹായകരമായിത്തീരും.

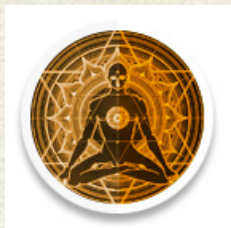

പേര്
 ലിംഗം
 ജനന തീയതി
 കൊല്ലവർഷ തീയതി
 ജനന സമയം(Hr.Min.Sec)
 സമയ മേഖല (Hrs.Mins)
 ജനന സ്ഥലം
 രേഖാംശം&അക്ഷാംശം(Deg.Mins)
 അയനാംശം
 ജന്മനക്ഷത്രം - നക്ഷത്രപാദം
 ജന്മരാശി - രാശ്യാധിപൻ
 ലഗ്നം - ലഗ്നാധിപൻ
 തിഥി

: GANESH S
 : പുരുഷൻ
 : 1 ഏപ്രിൽ 1978 ശനി
 : 1153 മീനം 18
 : 12:42:01 PM Standard Time
 : 05:30 ഗ്രീനിച്ചിനു കിഴക്ക്
 : Chennai
 : 80.16 കിഴക്ക്, 13.5 വടക്ക്
 : ചിത്രപക്ഷ = 23 ഡി. 33 മി. 13 സെ



ഉദയം
 അസ്തമയം
 ദിനമാനം(Hrs. Mins)
 ദിനമാനം(Nazhika.Vinazhika)
 പ്രാദേശിക സമയം
 ജ്യോതിഷപ്രകാരമുള്ള ജനന ദിവസം
 കലിദിനസംഖ്യ
 ദശരാതി

: 06:05 AM Standard Time
 : 06:20 PM
 : 12.15
 : 30.38
 : Standard Time - 9 Min.
 : 1153 മീനം 18, ശനി
 : 1855134
 : വിംശോത്തരി, വർഷം = 365.25 ദിവസം

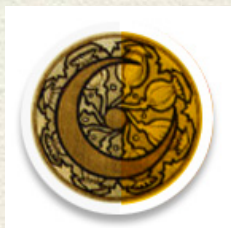

നക്ഷത്രാധിപൻ
 ഗണം, യോനി, മൃഗം
 പക്ഷി, വൃക്ഷം
 ചന്ദ്രാവസ്ഥ
 ചന്ദ്രവേള
 ചന്ദ്രക്രിയ
 ദഗ്ദരാശി
 കരണം
 നിത്യയോഗം
 സൂര്യ രാശി - നക്ഷത്രസ്ഫുടം
 അംഗാദിത്യൻ
 Zodiac sign (Western System)

: ശുക്രൻ
 : മാനുഷം, പുരുഷൻ, കുരങ്ങ്
 : കോഴി, വഞ്ചി
 : 12 / 12
 : 36 / 36
 : 60 / 60
 : ചിങ്ങം,വൃശ്ചികം
 : കഴുത
 : ശിവ
 : മീനം - രേവതി
 : പാദം
 : Aries

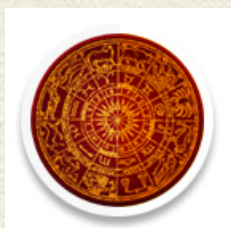

യോഗി ബിന്ദു - യോഗി നക്ഷത്രം
 യോഗി ഗ്രഹം
 അപരയോഗി
 അവയോഗി നക്ഷത്രം - ഗ്രഹം
 ആത്മകാരകൻ - കാരകാംശം
 അമത്യകാരകൻ (ബുധി / മനസ്സ്)
 ലഗ്നാരൂഢം
 ധനാരൂഢം

: 347:27:24 - രേവതി
 : ബുധൻ
 : ഗുരു
 : മകീര്യം - ചൊവ്വ
 : ചന്ദ്രൻ - വൃശ്ചികം
 : രവി
 : കുംഭം
 : ഇടവം

സയന സ്പഹുടങ്ങൾ

യുറാനസ്, നെപ്ചൂൺ, പ്ലൂട്ടോ ഉൾപ്പെടെയുള്ള ഗ്രഹസ്പഹുടങ്ങൾ പാശ്ചാത്യ രീതിയിലാണ് ഗണിച്ചിട്ടുള്ളത് പാശ്ചാത്യ രീതിയിലുള്ള താങ്കളുടെ രാശി മേടം

ഗ്രഹം	രേഖാംശം ഡി: മി: സെ:	ഗ്രഹം	രേഖാംശം ഡി: മി: സെ:
ലഗ്നം	111:10:38	ഗുരു	88:35:46
ചന്ദ്രൻ	290:1:43	ശനി	144:9:58 വക്രം
രവി	11:12:7	യുറാനസ്	225:42:28 വക്രം
ബുധൻ	26:7:8	നെപ്ചൂൺ	258:17:4 വക്രം
ശുക്രൻ	28:2:38	പ്ലൂട്ടോ	195:26:27 വക്രം
ചൊവ്വ	116:59:18	ധ്രുവം	185:46:23

ഭാരതീയ ജ്യോതിഷത്തിനാധാരമായ നിരയന സ്പഹുടങ്ങൾ മുകളിൽ കാണിച്ചിട്ടുള്ള സയന സ്പഹുടങ്ങളിൽ നിന്നാണ് ഗണിച്ചിട്ടുള്ളത്.

നിരയന സ്പഹുടങ്ങൾ

സയന സ്പഹുടത്തിൽ നിന്ന് അയനാംശം കുറച്ചാൽ നിരയന സ്പഹുടം ലഭിക്കുന്നതാണ്.

അയനാംശം ഗണിക്കുവാൻ പല രീതികൾ നിലവിലുണ്ട്. ഈ ജാതകത്തിൽ ഉപയോഗിച്ചിട്ടുള്ള രീതി :

ചിത്രപക്ഷ = 23 ഡി. 33 മി. 12 സെ.

ഗ്രഹം	രേഖാംശം ഡി: മി: സെ:	രാശി	രാശി സ്പഹുടം ഡി: മി: സെ:	നക്ഷത്രം	പാദം
ലഗ്നം	87:37:25	മിഥുനം	27:37:25	പുണർതം	3
ചന്ദ്രൻ	266:28:30	ധനു	26:28:30	പുരാടം	4
രവി	347:38:54	മീനം	17:38:54	രേവതി	1
ബുധൻ	2:33:55	മേടം	2:33:55	അശ്വതി	1
ശുക്രൻ	4:29:26	മേടം	4:29:26	അശ്വതി	2
ചൊവ്വ	93:26:5	കർക്കിടകം	3:26:5	പുയം	1
ഗുരു	65:2:34	മിഥുനം	5:2:34	മകീര്യം	4
ശനി	120:36:45	ചിങ്ങം	0:36:45 വക്രം	മകം	1
രാഹു	162:13:11	കന്നി	12:13:11	അത്തം	1
കേതു	342:13:11	മീനം	12:13:11	ഉത്രട്ടാതി	3
ഗുളികൻ	0:48:6	മേടം	0:48:6	അശ്വതി	1

നക്ഷത്രാധിപൻ/ഉപ അധിപൻ/ഉപ ഉപ അധിപൻ

ഗ്രഹം	നക്ഷത്രം	നക്ഷത്രാധിപൻ	ഉപ അധിപൻ	ഉപ ഉപ അധിപൻ
ലഗ്നം	പുണർതം	ശുഭ	ശുക്രൻ	രാഹു
ചന്ദ്രൻ	പുരാടം	ശുക്രൻ	കേതു	ശനി
രവി	രേവതി	ബുധൻ	ബുധൻ	ചൊവ്വ
ബുധൻ	അശ്വതി	കേതു	ശുക്രൻ	ബുധൻ
ശുക്രൻ	അശ്വതി	കേതു	ചന്ദ്രൻ	കേതു
ചൊവ്വ	പുയം	ശനി	ശനി	ശനി
ശുഭ	മകീര്യം	ചൊവ്വ	രവി	രാഹു
ശനി	മകം	കേതു	കേതു	ശനി
രാഹു	അത്തം	ചന്ദ്രൻ	രാഹു	ശുഭ
കേതു	ഉത്രട്ടാതി	ശനി	ചൊവ്വ	രാഹു
ഗുളികൻ	അശ്വതി	കേതു	ശുക്രൻ	ശുക്രൻ

ഗ്രഹസ്ഫുടങ്ങൾ (ഡി. മി. സെ.)

ഗ്രഹം	രാശി	രേഖാംശം	നക്ഷത്രം/പാദം	ഗ്രഹം	രാശി	രേഖാംശം	നക്ഷത്രം/പാദം
ലഗ്നം	മിഥുനം	27:37:25	പുണർതം/3	ശുഭ	മിഥുനം	5:2:34	മകീര്യം/4
ചന്ദ്രൻ	ധനു	26:28:30	പുരാടം / 4	ശനി	ചിങ്ങം	0:36:45R	മകം/1
രവി	മീനം	17:38:54	രേവതി / 1	രാഹു	കന്നി	12:13:11	അത്തം /1
ബുധൻ	മേടം	2:33:55	അശ്വതി /1	കേതു	മീനം	12:13:11	ഉത്രട്ടാതി /3
ശുക്രൻ	മേടം	4:29:26	അശ്വതി /2	ഗുളികൻ	മേടം	0:48:6	അശ്വതി /1
ചൊവ്വ	കർക്കിടകം	3:26:5	പുയം /1				

ര	ബു		ശു
ശി	മാ	ശു	ല
	പുരാടം 1-ഏപ്രിൽ-1978 12:42:01 PM		കു
	രാശി അക്ഷാംശം +13.5 രേഖാംശം -80.16		മ
ച			സ

ജന്മ ശിഷ്ടദശ = ശുക്രൻ 0 വർഷം, 3 മാസം, 13 ദിവസം

	ബു	മ	ശു	ല
	മാ	സ		
	നവാംശം			കു
ര	ച	ശി		
		ശു		

ര മാ	ബു ശു		ഗു	കു ല
ശി	ഭാവം ചാർട്ട്		മ	
			സ	
ച				

ഭാവപട്ടിക

ഭാവം	ആരംഭം (ആദ്യ) ഡി:മി:സെ	മധ്യം (മധ്യ) ഡി:മി:സെ	അന്ത്യം (അന്ത്യ) ഡി:മി:സെ	ഗ്രഹങ്ങൾ ഭാവത്തിൽ
1	72:37:25	87:37:25	102:37:25	കു
2	102:37:25	117:37:25	132:37:25	മ
3	132:37:25	147:37:25	162:37:25	സ
4	162:37:25	177:37:25	192:37:25	
5	192:37:25	207:37:25	222:37:25	
6	222:37:25	237:37:25	252:37:25	
7	252:37:25	267:37:25	282:37:25	ച
8	282:37:25	297:37:25	312:37:25	
9	312:37:25	327:37:25	342:37:25	ശി
10	342:37:25	357:37:25	12:37:25	ര,ബു,ശു,മാ
11	12:37:25	27:37:25	42:37:25	
12	42:37:25	57:37:25	72:37:25	ഗു

സുദർശനചക്രം

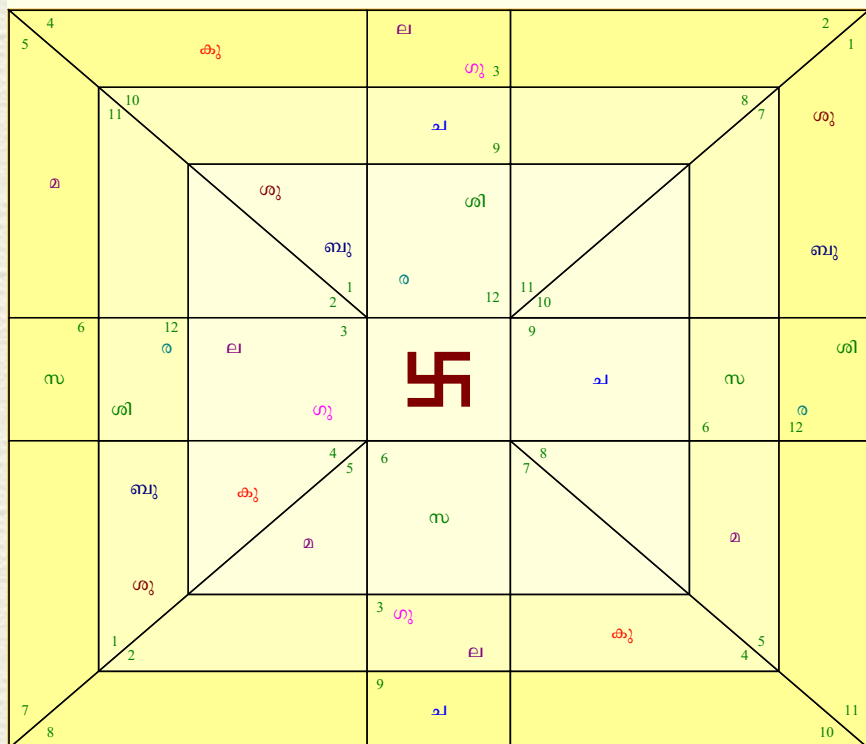

ച = ചന്ദ്രൻ ര = രവി ബു = ബുധൻ ഗു = ഗുരൂൻ കു = ചൊവ്വ ഗു = ഗുരു മ = ശനി സ =രാഹു
 ശി = കേതു

ഉപഗ്രഹം

ഓരോ ഗ്രഹങ്ങൾക്കും ഓരോ ഉപഗ്രഹങ്ങൾ ഉള്ളതായി ജ്യോതിഷത്തിൽ വിവരിച്ചിട്ടുണ്ട്. ചന്ദ്രൻ, ഗുരൂൻ, കുജൻ, രാഹു, കേതു എന്നിവയുടെ ഉപഗ്രഹങ്ങൾ സൂര്യസ്ഫുടത്തെ ആസ്പദമാക്കിയാണ് ഗണിക്കുന്നത്.

ധുമാദി ഉപഗ്രഹങ്ങൾ

ഗ്രഹം	ഉപഗ്രഹം	ഗണിക്കുന്ന വിധം
ചൊവ്വ	ധുമാ	സൂര്യസ്ഫുടം + 133 ഡി. 20 മി.
രാഹു	വ്യതീപാതം (പാതൻ)	360 - ധുമാ
ചന്ദ്രൻ	പരിവേഷ് (പരിധി)	180 + വ്യതീപാതം (പാതൻ)
ഗുരൂൻ	ഇന്ദ്രചാപം (കോദണ്ഡ)	360 - പരിവേഷ് (പരിധി)
കേതു	ഉപകേതു	ഇന്ദ്രചാപം (കോദണ്ഡ) + 16 ഡി. 40 മി.

സൂര്യൻ, ബുധൻ, ഗുരു, ശനിയുടെ ഉപഗ്രഹങ്ങളും, കൂടാതെ കുജന്റെ ഒരു പ്രത്യേക ഉപഗ്രഹവും ഗണിക്കുന്നത് ദിനരാത്രങ്ങളെ എട്ട് ഭാഗങ്ങളായി വിഭജിച്ചാണ്.

ആദ്യത്തെ ഭാഗം ദിനാധിപനും ശേഷം ഭാഗങ്ങൾ മറ്റ് അധിപന്മാർക്ക് ക്രമപ്രകാരം നൽകുന്നു. എട്ടാം ഭാഗത്തിന് അധിപനില്ല.ജനനം രാത്രിയാണെങ്കിൽ എട്ട് സമ ഭാഗങ്ങളിൽ ആദ്യത്തെ ഏഴു ഭാഗങ്ങളും ജനിച്ച ദിവസത്തിന്റെ അഞ്ചാമത്തെ ദിവസത്തിന്റെ അധിപൻ മുതൽ ക്രമപ്രകാരം നൽകുന്നു.

ഈ രീതിയിൽ ഉപഗ്രഹസ്ഫുടം കാണുന്നതിനുതന്നെ രണ്ട് വ്യത്യസ്ത രീതികൾ ഉപയോഗിച്ചു കാണുന്നുണ്ട്.ആദ്യത്തെ രീതിയിൽ ഗ്രഹത്തിന് ആധിപത്യമുള്ള സമയത്തിന്റെ തുടക്കം എടുക്കുന്നു. രണ്ടാമത്തെ രീതിയിൽ സമയത്തിന്റെ അവസാനമാണ് എടുക്കുന്നത്. ഈ സമയത്തിന്റെ ലഗ്നം ഗണിച്ചാണ് ഉപഗ്രഹത്തിന്റെ സ്ഫുടം കണക്കാക്കുന്നത്.

ശനിയുടെ ഉപഗ്രഹമായ ഗുളികന് മൂന്നാമതൊരു ഗണനരീതിയും ചിലർ അവലംബിക്കുന്നുണ്ട്. ഗുളികോദയം കണക്കാക്കുന്നതിനായി താഴെ കൊടുത്തിരിക്കുന്ന പ്രകാരമുള്ള ഒരു പട്ടികയാണ് സീകരിച്ചിരിക്കുന്നത്. ഇപ്രകാരം ഗണിച്ചിരിക്കുന്ന സ്പുടം രാശി ചക്രത്തിൽ മാന്ദി എന്ന് രേഖപ്പെടുത്തിയിരിക്കുന്നു.

ദിവസം	പകൽ ജനനം	രാത്രി ജനനം
ഞായർ	26 നാഴിക	10 നാഴിക
തിങ്കൾ	22	6
ചൊവ്വ	18	2
ബുധൻ	14	26
വ്യാഴം	10	22
വെള്ളി	6	18
ശനി	2	14

ഗുളികാദി വിഭാഗം

രീതി സീകരിച്ചിരിക്കുന്നു. : ലഗ്നം അന്ത്യത്തിൽ

ഗ്രഹം	ഉപഗ്രഹം	ആരംഭം	അന്ത്യം
രവി	കാലൻ	7:36:56	9:8:48
ബുധൻ	അർധപ്രഹരൻ	12:12:33	13:44:26
ചൊവ്വ	മൃത്യു	10:40:41	12:12:33
ഗുരു	യമകണ്ടകൻ	13:44:26	15:16:18
ശനി	ഗുളികൻ	6:5:3	7:36:56

ഉപഗ്രഹ സ്പുടങ്ങൾ

ഉപഗ്രഹം	രേഖാംശം ഡി: മി: സെ:	രാശി	രാശി സ്പുടം ഡി: മി: സെ:	നക്ഷത്രം	പാദം
കാലൻ	37:39:16	ഇടവം	7:39:16	കാർത്തിക	4
അർധപ്രഹരൻ	101:51:59	കർക്കിടകം	11:51:59	പുയം	3
മൃത്യു	80:57:5	മിഥുനം	20:57:5	പുണർതം	1
യമകണ്ടകൻ	123:26:7	ചിങ്ങം	3:26:7	മകം	2
ഗുളികൻ	13:7:32	മേടം	13:7:32	അശ്വതി	4
പരിവേഷ് (പരിധി)	59:1:5	ഇടവം	29:1:5	മകീര്യം	2
ഇന്ദ്രചാപം (കോദണ്ഡ)	300:58:54	കുംഭം	0:58:54	അവിട്ടം	3
വ്യതിപാതം (പാതൻ)	239:1:5	വൃശ്ചികം	29:1:5	തൃക്കേട്ട	4
ഉപകേതു	317:38:54	കുംഭം	17:38:54	ചതയം	4
ധൂമം	120:58:54	ചിങ്ങം	0:58:54	മകം	1

നക്ഷത്രാധിപൻ, ഉപ അധിപൻ, ഉപഗ്രഹ അധിപന്മാർ

ഉപഗ്രഹം	നക്ഷത്രം	നക്ഷത്രാധിപൻ	ഉപ അധിപൻ	ഉപ ഉപ അധിപൻ
കാലൻ	കാർത്തിക	രവി	കേതു	ശനി
അർധപ്രഹരൻ	പുയം	ശനി	ചന്ദ്രൻ	കേതു
മൃത്യു	പുണർതം	ഗുരു	ഗുരു	ശുക്രൻ
യമകണ്ടകൻ	മകം	കേതു	രവി	ബുധൻ
ഗുളികൻ	അശ്വതി	കേതു	ബുധൻ	ശനി
പരിവേഷ് (പരിധി)	മകീര്യം	ചൊവ്വ	ശനി	രവി
ഇന്ദ്രചാപം (കോദണ്ഡ)	അവിട്ടം	ചൊവ്വ	ബുധൻ	ചൊവ്വ
വൃതീപാതം (പാതൻ)	തൃക്കേട്ട	ബുധൻ	ശനി	രവി
ഉപകേതു	ചതയം	രാഹു	രവി	രാഹു
ധൂമം	മകം	കേതു	ശുക്രൻ	ശുക്രൻ

	ഗുൾ	കാ	മൃ
		പ	ല
ഇ	ഉപഗ്രഹം രാശി		അ
ഉ			യ
			ധൂ
	വൃ		

കാ = കാലൻ അ = അർധപ്രഹരൻ മൃ = മൃത്യു യ = യമകണ്ടകൻ ഗുൾ = ഗുളികൻ പ = പരിവേഷ് (പരിധി) ഇ = ഇന്ദ്രചാപം (കോദണ്ഡ) വൃ = വൃതീപാതം (പാതൻ) ഉ = ഉപകേതു ധൂ = ധൂമം

കാരകൻ (ജയ്മിനി രീതി)

കാരകൻ	ഗ്രഹം
1 ആത്മകാരകൻ	ചന്ദ്രൻ കാരകാംശം: വൃശ്ചികം
2 അമത്യകാരകൻ (ബുദ്ധി / മനസ്സ്)	രവി
3 ഭാത്യകാരകൻ	ഗുരു
4 മാത്യകാരകൻ	ശുക്രൻ
5 പുത്രകാരകൻ	ചൊവ്വ
6 ജ്ഞാതികാരകൻ	ബുധൻ
7 കളത്രകാരകൻ	ശനി

ആരുഡം/പാദം (ജ്ഞാനി രീതി)

സൂചിക	ആരുഡം / പാദം	രാശി
P1	ലഗ്നാരുഡം	കുംഭം
P2	ധനാരുഡം	ഇടവം
P3	വിക്രമ/ഭാത്യപാദം	തൂലാം
P4	മാതൃ/സുഖപാദം	വൃശ്ചികം
P5	മന്ത്ര, പുത്രപാദം	തൂലാം
P6	രോഗ, ശത്രുപാദം	മീനം
P7	ദാര/ഭാര്യ/സ്ത്രീ പാദം /ദാര ആരുഡം	ധനു
P8	മൃത്യു/മരണ/ആയുർപാദം	മീനം
P9	പിതൃ/ഭാഗ്യ/ധർമ്മപാദം	കുംഭം
P10	കർമ്മ/രാജ്യപാദം	കന്നി
P11	ലാഭ/അയപാദം	തൂലാം
P12	വ്യയ/ഉപപാദം	മീനം

P6		P2	Lag
P12 P8			
P1	ആരുഡചക്രം		
P9			
P7	P4	P3 P11 P5	P10

ഔദയശവർഗ്ഗ പട്ടിക

	ല	ച	ര	ബു	ശു	കു	ഗു	മ	സ	ശി	മാ
രാശി	3	9	12:	1	1	4:	3	5	6:	12:	1
ഹോര	4:	4:	5	5	5	4:	5	5	4:	4:	5
പ്രേക്ഷാണം	11	5	4:	1	1	4:	3	5	10:	4:	1
ചതുർത്ഥാംശം	12:	6:	6:	1	1	4:	3	5	9	3	1
സപ്താംശം	9	3	10:	1	2:	10:	4:	5	2:	8:	1
നവാംശം	3	8:	9	1	2:	5	8:	1	1	7	1
ദശാംശം	12:	5	1	1	2:	1	4:	5	6:	12:	1
ദ്വാദശാംശം	2:	7	7	2:	2:	5	5	5	10:	4:	1
ഔദയാശംശം	11	11	6:	2:	3	2:	11	5	3	3	1
വിംശാംശം	11	10:	4:	2:	3	3	8:	9	1	1	1
ചതുർവിംശാംശം	3	2:	6:	7	8:	6:	9	5	1	1	5
ഭംശം	7	12:	1	3	5	1	11	1	2:	8:	1
ത്രിംശാംശം	7	7	12:	1	1	2:	11	1	12:	12:	1
ഖാവേദാംശം	1	12:	6:	4:	6:	11	7	1	11	11	2:
അക്ഷവേദാംശം	2:	12:	11	4:	7	6:	4:	5	3	3	2:
ഷഷ്ഠ്യംശം	10:	1	11	6:	9	10:	1	6:	6:	12:	2:
ഓജരാശി എണ്ണം	10	8	7	10	10	6	11	15	7	7	13

1- മേടം 2 - ഇടവം 3 - മിഥുനം 4 - കർക്കിടകം 5 - ചിങ്ങം 6 - കന്നി
 7 - തുലാം 8 - വൃശ്ചികം 9 - ധനു 10 - മകരം 11 - കുംഭം 12 - മീനം

വർഗ്ഗോത്തമം

ബുധൻ ലഗ്നം ഗുളികൻ വർഗ്ഗോത്തമത്തിലാണ് (രാശിയും നവാംശവും ഒരേ കുറിൽ)

ഘോരശവർഗ്ഗാധിപന്മാർ

	ല	ച	ര	ബു	ശു	കു	ഗു	മ	സ	ശി	മാ
രാശി	ബു	=ഗു	+ഗു	=കു	=കു	+ച	~ബു	~ര	+ബു	+ഗു	കു
ഹോര	ച	^ച	^ര	+ര	~ര	+ച	+ര	~ര	=ച	=ച	ര
ദ്രേക്കാണം	മ	+ര	+ച	=കു	=കു	+ച	~ബു	~ര	+മ	=ച	കു
ചതുർത്ഥാംശം	ഗു	+ബു	=ബു	=കു	=കു	+ച	~ബു	~ര	~ഗു	~ബു	കു
സപ്താമംശം	ഗു	+ബു	~മ	=കു	^ശു	=മ	+ച	~ര	+ശു	+കു	കു
നവാമംശം	ബു	=കു	+ഗു	=കു	^ശു	+ര	+കു	~കു	=കു	=ശു	കു
ദശാമംശം	ഗു	+ര	+കു	=കു	^ശു	^കു	+ച	~ര	+ബു	+ഗു	കു
ദ്വാദശാമംശം	ശു	=ശു	~ശു	+ശു	^ശു	+ര	+ര	~ര	+മ	=ച	കു
ഘോരശാമംശം	മ	=മ	=ബു	+ശു	+ബു	=ശു	=മ	~ര	+ബു	~ബു	കു
വിംശാമംശം	മ	=മ	+ച	+ശു	+ബു	~ബു	+കു	=ശു	=കു	+കു	കു
ചതുർവിംശാമംശം	ബു	=ശു	=ബു	+ശു	=കു	~ബു	^ശു	~ര	=കു	+കു	ര
ഭംശം	ശു	=ശു	+കു	^ബു	~ര	^കു	=മ	~കു	+ശു	+കു	കു
ത്രിംശാമംശം	ശു	=ശു	+ഗു	=കു	=കു	=ശു	=മ	~കു	~ശു	+ഗു	കു
ഖാവേദാമംശം	കു	=ശു	=ബു	~ച	+ബു	=മ	~ശു	~കു	+മ	~മ	ശു
അക്ഷവേദാമംശം	ശു	=ശു	~മ	~ച	^ശു	~ബു	+ച	~ര	+ബു	~ബു	ശു
ഷഷ്ഠാമംശം	മ	=കു	~മ	^ബു	=ശു	=മ	+കു	+ബു	+ബു	+ഗു	ശു

^ സ്വവർഗ്ഗം + മിത്രത = സമൻ ~ ശത്രു

വർഗ്ഗഭേദം

സ്വവർഗ്ഗത്തിനും ഉച്ചവർഗ്ഗത്തിനും പോയിന്റുകൾ കൊടുത്തിരിക്കുന്നു

ഗ്രഹങ്ങൾ	ഘർവർഗ്ഗം	സപ്തവർഗ്ഗം	ദശവർഗ്ഗം	ഘോരശവർഗ്ഗം
ചന്ദ്രൻ	1-...	1-...	1-...	2-ഭേദകാമംശം
രവി	1-...	1-...	2-പാരിജാതാമംശം	3-കുസുമാമംശം
ബുധൻ	0-	0-	1-...	2-ഭേദകാമംശം
ശുക്രൻ	2-കിംസുകാമംശം	3-വൃജ്ഞനാമംശം	4-ഗോപുരാമംശം	5-കണ്ഡുകാമംശം
ചൊവ്വ	0-	1-...	3-ഉത്തമാമംശം	4-നാഗപുഷ്പാമംശം
ഗുരു	0-	1-...	2-പാരിജാതാമംശം	4-നാഗപുഷ്പാമംശം
ശനി	0-	0-	0-	0-

ഔദയശവർഗ്ഗപ്പട്ടിക

രാശി[D1]

ര	ബു		ഗു
ശി	മാ	ശു	ല
	രാശി		കു
			മ
ച			സ

ഹോര[D2]

	ഹോര		ച
			കു സ
			ശി ല
			ര ബു
			ശു ഗു
			മ മാ

ദ്രേക്കാണം[D3]

	ബു		ഗു
	മാ	ശു	
ല	ദ്രേക്കാണം		ര
			ശി കു
സ			ച
			മ

ചതുർത്ഥാംശം[D4]

ല	ബു		ഗു
	മാ	ശു	ശി
	ചതുർത്ഥാംശം		കു
			മ
സ			ച
			ര

സപ്താംശം[D7]

	ബു	ശു	ച
	മാ	സ	
	സപ്താംശം		ഗു
ര			മ
കു			
ല	ശി		

നവാംശം[D9]

	ബു	മ	ല
	മാ	സ	ശു
	നവാംശം		
			കു
ര	ച	ശി	
	ഗു		

ദശാംശം[D10]

ശി ല	ര മാ	ബു കു	ശു
ദശാംശം			ശു
			ച മ
			സ

ദ്വാദശാംശം[D12]

	മാ	ബു ല	ശു
ദ്വാദശാംശം			ശി
സ			കു മ ശു
		ച ര	

ഷോഡശാംശം[D16]

	മാ	ബു കു	ശു ശി സ
ച ല ശു	ഷോഡശാംശം		മ
			ര

വിംശാംശം[D20]

	സ മാ	ബു ശി	ശു കു
ല	വിംശാംശം		ര
ച			
മ	ശു		

ചതുർവിംശാംശം[D24]

	സ ശി	ച	ല
ചതുർവിംശാംശം			മ മാ
ശു	ശു	ബു	ര കു

ഭംശം[D27]

ച	ര മാ	കു മ	സ	ബു
ശു	ഭംശം			ശു
		ശി	ല	

ത്രീംശാംശം[D30]

ര	ബു	ശു		
ശി	സ	മാ	മ	കു
ഗു	ത്രീംശാംശം			
			ച	ല

ഖാഖേദാംശം[D40]

ച	മ	മാ	
കു	ല	ഖാഖേദാംശം	
ശി	സ		ബു
		ഗു	ര
			ശു

അക്ഷവേദാംശം[D45]

ച		ല	സ
		മാ	ശി
ര	അക്ഷവേദാംശം		ബു
			ഗു
		മ	
		ശു	കു

ഷഷ്ട്യംശം[D60]

ശി	ച	മാ	
	ഗു	ഷഷ്ട്യംശം	
ര			
കു	ല		
ശു			ബു
			സ
			മ

പ്രസ്താര അഷ്ടകവർഗ്ഗം - ചന്ദ്രൻ

	ച	ര	ബു	ശു	കു	ഗു	മ	ല	മൊത്തം
മേടം			1		1	1		1	4
ഇടവം	1	1			1	1			4
മിഥുനം	1		1	1		1	1		5
കർക്കിടകം			1	1					2
ചിങ്ങം		1	1	1	1			1	5
കന്നി	1	1			1	1			4
തുലാം	1	1	1	1			1		5
വൃശ്ചികം			1		1			1	3
ധനു	1	1		1	1	1	1		6
മകരം		1	1	1		1	1		5
കുംഭം	1		1	1					3
മീനം					1	1		1	3
മൊത്തം	6	6	8	7	7	7	4	4	49

പ്രസ്താര അഷ്ടകവർഗ്ഗം - രവി

	ച	ര	ബു	ശു	കു	ഗു	മ	ല	മൊത്തം
മേടം		1			1	1	1	1	5
ഇടവം	1				1		1	1	4
മിഥുനം		1	1				1		3
കർക്കിടകം					1				1
ചിങ്ങം			1		1		1	1	4
കന്നി	1	1	1	1			1	1	6
തുലാം	1	1		1	1	1			5
വൃശ്ചികം		1				1	1	1	4
ധനു		1	1						2
മകരം		1	1		1				3
കുംഭം	1		1		1	1	1		5
മീനം		1	1	1	1		1	1	6
മൊത്തം	4	8	7	3	8	4	8	6	48

പ്രസ്താര അഷ്ടകവർഗ്ഗം - ബുധൻ

	ച	ര	ബു	ശു	കു	ഗു	മ	ല	മൊത്തം
മേടം			1	1	1	1	1	1	6
ഇടവം	1			1	1	1	1		5
മിഥുനം			1	1			1	1	4
കർക്കിടകം	1	1		1	1			1	5
ചിങ്ങം		1	1	1	1		1		5
കന്നി	1		1				1	1	4
തുലാം	1				1				2
വൃശ്ചികം		1		1		1	1	1	5
ധനു			1	1					2
മകരം	1	1	1		1	1		1	6
കുംഭം		1	1	1	1		1		5
മീനം	1		1		1		1	1	5
മൊത്തം	6	5	8	8	8	4	8	7	54

പ്രസ്താര അഷ്ടകവർഗ്ഗം - ശുക്രൻ

	ച	ര	ബു	ശു	കു	ഗു	മ	ല	മൊത്തം
മേടം	1			1		1	1	1	5
ഇടവം				1	1		1		3
മിഥുനം			1	1	1		1	1	5
കർക്കിടകം	1			1				1	3
ചിങ്ങം	1		1	1				1	4
കന്നി			1		1			1	3
തുലാം	1	1				1	1	1	5
വൃശ്ചികം	1			1	1		1		4
ധനു	1		1	1	1		1		5
മകരം	1	1		1		1		1	5
കുംഭം	1	1	1	1		1		1	6
മീനം	1				1	1	1		4
മൊത്തം	9	3	5	9	6	5	7	8	52

പ്രസ്താര അഷ്ടകവർഗ്ഗം - ചൊവ്വ

	ച	ര	ബു	ശു	കു	ഗു	മ	ല	മൊത്തം
മേടം					1	1	1	1	4
ഇടവം	1	1			1	1	1		5
മിഥുനം			1				1	1	3
കർക്കിടകം		1			1				2
ചിങ്ങം		1	1		1		1	1	5
കന്നി			1	1					2
തുലാം	1				1				2
വൃശ്ചികം				1		1	1	1	4
ധനു		1							1
മകരം		1			1				2
കുംഭം	1		1	1	1		1		5
മീനം				1		1	1	1	4
മൊത്തം	3	5	4	4	7	4	7	5	39

പ്രസ്താര അഷ്ടകവർഗ്ഗം - ഗുരു

	ച	ര	ബു	ശു	കു	ഗു	മ	ല	മൊത്തം
മേടം	1	1	1		1	1		1	6
ഇടവം		1	1	1	1				4
മിഥുനം	1	1				1		1	4
കർക്കിടകം			1		1	1	1	1	5
ചിങ്ങം	1		1	1	1	1			5
കന്നി		1	1	1		1		1	5
തുലാം	1	1			1		1	1	5
വൃശ്ചികം		1						1	2
ധനു		1	1	1		1	1	1	6
മകരം	1	1	1	1	1	1	1		7
കുംഭം			1	1	1			1	4
മീനം		1				1		1	3
മൊത്തം	5	9	8	6	7	8	4	9	56

പ്രസ്താര അഷ്ടകവർഗ്ഗം - ശനി

	ച	ര	ബു	ശു	കു	ഗു	മ	ല	മൊത്തം
മേടം		1			1	1		1	4
ഇടവം	1				1	1			3
മിഥുനം		1			1		1	1	4
കർക്കിടകം									0
ചിങ്ങം								1	1
കന്നി		1	1	1	1			1	5
തുലാം	1	1				1	1		4
വൃശ്ചികം			1		1	1		1	4
ധനു		1	1		1		1		4
മകരം		1	1				1		3
കുംഭം	1		1	1					3
മീനം		1	1	1				1	4
മൊത്തം	3	7	6	3	6	4	4	6	39

അഷ്ടകവർഗ്ഗം

	ച	ര	ബു	ശു	കു	ഗു	മ	മൊത്തം
മേടം	4	5	6	5	4	6	4	34
ഇടവം	4	4	5	3	5	4	3	28
മിഥുനം	5	3	4	5	3	4	4	28
കർക്കിടകം	2	1	5	3	2	5	0	18
ചിങ്ങം	5	4	5	4	5	5	1	29
കന്നി	4	6	4	3	2	5	5	29
തുലാം	5	5	2	5	2	5	4	28
വൃശ്ചികം	3	4	5	4	4	2	4	26
ധനു	6	2	2	5	1	6	4	26
മകരം	5	3	6	5	2	7	3	31
കുംഭം	3	5	5	6	5	4	3	31
മീനം	3	6	5	4	4	3	4	29
	49	48	54	52	39	56	39	337

അഷ്ടകവർഗ്ഗം ചാർട്ടുകൾ

3	4	4	5
3	ചന്ദ്രൻ അഷ്ടകവർഗ്ഗം		2
5	49		5
6	3	5	4

6	5	4	3
5	രവി അഷ്ടകവർഗ്ഗം		1
3	48		4
2	4	5	6

5	6	5	4
5	ബുധൻ അഷ്ടകവർഗ്ഗം		5
6	54		5
2	5	2	4

4	5	3	5
6	ശുക്രൻ അഷ്ടകവർഗ്ഗം		3
5	52		4
5	4	5	3

4	4	5	3
5	ചൊവ്വ അഷ്ടകവർഗ്ഗം		2
2	39		5
1	4	2	2

3	6	4	4
4	ഗുരു അഷ്ടകവർഗ്ഗം		5
7	56		5
6	2	5	5

4	4	3	4
3	ശനി അഷ്ടകവർഗ്ഗം		0
3	39		1
4	4	4	5

29	34	28	28
31	സർവ്വ അഷ്ടകവർഗ്ഗം		18
31	337		29
26	26	28	29

അഷ്ടകവർഗ്ഗം - ത്രികോണ ശോധന

1	0	0	2
0	ചന്ദ്രൻ അഷ്ടകവർഗ്ഗം		0
1	10		1
2	1	2	0

5	3	1	0
2	രവി അഷ്ടകവർഗ്ഗം		0
0	21		2
0	3	2	3

0	4	1	2
3	ബുധൻ അഷ്ടകവർഗ്ഗം		0
2	15		3
0	0	0	0

1	1	0	0
1	ശുക്രൻ അഷ്ടകവർഗ്ഗം		0
2	7		0
1	1	0	0

2	3	3	1
3	ചൊവ്വ അഷ്ടകവർഗ്ഗം		0
0	18		4
0	2	0	0

1	1	0	0
0	ഗുരു അഷ്ടകവർഗ്ഗം		3
3	11		0
1	0	1	1

4	3	0	1
0	ശനി അഷ്ടകവർഗ്ഗം		0
0	18		0
3	4	1	2

14	15	5	6
9	സർവ്വ അഷ്ടകവർഗ്ഗം		3
8	100		10
7	11	6	6

അഷ്ടകവർഗ്ഗം - ഏകാധിപത്യ ശോധന

1	0	0	2
0	ചന്ദ്രൻ അഷ്ടകവർഗ്ഗം		0
1	10		1
2	1	2	0

5	3	1	0
2	രവി അഷ്ടകവർഗ്ഗം		0
0	17		2
0	0	1	3

0	4	1	2
2	ബുധൻ അഷ്ടകവർഗ്ഗം		0
2	14		3
0	0	0	0

1	1	0	0
1	ശുക്രൻ അഷ്ടകവർഗ്ഗം		0
1	5		0
1	0	0	0

2	3	3	1
3	ചൊവ്വ അഷ്ടകവർഗ്ഗം		0
0	16		4
0	0	0	0

1	1	0	0
0	ഗുരു അഷ്ടകവർഗ്ഗം		3
3	11		0
1	0	1	1

4	3	0	1
0	ശനി അഷ്ടകവർഗ്ഗം		0
0	17		0
3	3	1	2

14	15	5	6
8	സർവ്വ അഷ്ടകവർഗ്ഗം		3
7	90		10
7	4	5	6

വിംശോത്തരി ദശാ കാലത്തിന്റെ സംക്ഷേപം

ദശ ആരംഭിക്കുന്ന വയസ്സ്(YY:MM:DD)

രവി > 00:03:14 ചന്ദ്രൻ > 06:03:13 ചൊവ്വ > 16:03:14 രാഹു > 23:03:14 ഗുരു > 41:03:14 ശനി > 57:03:14
ബുധൻ > 76:03:14 കേതു > 93:03:14

ദശാഹരണങ്ങളുടെ വിശദാംശങ്ങൾ(വർഷം = 365.25 ദിവസങ്ങൾ)

ജന്മ ശിഷ്ടദശ = ശുക്രൻ 0 വർഷം, 3 മാസം, 13 ദിവസം

ദശ	ഭൂക്തി	ആരംഭം	അന്ത്യം
ശുക്രൻ	കേതു	01-04-1978	15-07-1978
രവി	രവി	15-07-1978	02-11-1978
രവി	ചന്ദ്രൻ	02-11-1978	03-05-1979
രവി	ചൊവ്വ	03-05-1979	08-09-1979
രവി	രാഹു	08-09-1979	02-08-1980
രവി	ഗുരു	02-08-1980	21-05-1981
രവി	ശനി	21-05-1981	03-05-1982
രവി	ബുധൻ	03-05-1982	09-03-1983
രവി	കേതു	09-03-1983	15-07-1983
രവി	ശുക്രൻ	15-07-1983	14-07-1984
ചന്ദ്രൻ	ചന്ദ്രൻ	14-07-1984	15-05-1985
ചന്ദ്രൻ	ചൊവ്വ	15-05-1985	14-12-1985
ചന്ദ്രൻ	രാഹു	14-12-1985	15-06-1987
ചന്ദ്രൻ	ഗുരു	15-06-1987	14-10-1988
ചന്ദ്രൻ	ശനി	14-10-1988	15-05-1990
ചന്ദ്രൻ	ബുധൻ	15-05-1990	15-10-1991
ചന്ദ്രൻ	കേതു	15-10-1991	15-05-1992
ചന്ദ്രൻ	ശുക്രൻ	15-05-1992	13-01-1994
ചന്ദ്രൻ	രവി	13-01-1994	15-07-1994
ചൊവ്വ	ചൊവ്വ	15-07-1994	11-12-1994
ചൊവ്വ	രാഹു	11-12-1994	30-12-1995
ചൊവ്വ	ഗുരു	30-12-1995	05-12-1996
ചൊവ്വ	ശനി	05-12-1996	13-01-1998
ചൊവ്വ	ബുധൻ	13-01-1998	11-01-1999
ചൊവ്വ	കേതു	11-01-1999	09-06-1999
ചൊവ്വ	ശുക്രൻ	09-06-1999	08-08-2000
ചൊവ്വ	രവി	08-08-2000	14-12-2000
ചൊവ്വ	ചന്ദ്രൻ	14-12-2000	15-07-2001

രാഹു	രാഹു	15-07-2001	27-03-2004
രാഹു	ഗുരു	27-03-2004	21-08-2006
രാഹു	ശനി	21-08-2006	26-06-2009
രാഹു	ബുധൻ	26-06-2009	14-01-2012
രാഹു	കേതു	14-01-2012	31-01-2013
രാഹു	ശുക്രൻ	31-01-2013	01-02-2016
രാഹു	രവി	01-02-2016	26-12-2016
രാഹു	ചന്ദ്രൻ	26-12-2016	27-06-2018
രാഹു	ചൊവ്വ	27-06-2018	15-07-2019
ഗുരു	ഗുരു	15-07-2019	01-09-2021
ഗുരു	ശനി	01-09-2021	15-03-2024
ഗുരു	ബുധൻ	15-03-2024	21-06-2026
ഗുരു	കേതു	21-06-2026	28-05-2027
ഗുരു	ശുക്രൻ	28-05-2027	26-01-2030
ഗുരു	രവി	26-01-2030	14-11-2030
ഗുരു	ചന്ദ്രൻ	14-11-2030	15-03-2032
ഗുരു	ചൊവ്വ	15-03-2032	19-02-2033
ഗുരു	രാഹു	19-02-2033	15-07-2035
ശനി	ശനി	15-07-2035	18-07-2038
ശനി	ബുധൻ	18-07-2038	27-03-2041
ശനി	കേതു	27-03-2041	06-05-2042
ശനി	ശുക്രൻ	06-05-2042	06-07-2045
ശനി	രവി	06-07-2045	18-06-2046
ശനി	ചന്ദ്രൻ	18-06-2046	17-01-2048
ശനി	ചൊവ്വ	17-01-2048	25-02-2049
ശനി	രാഹു	25-02-2049	02-01-2052
ശനി	ഗുരു	02-01-2052	15-07-2054
ബുധൻ	ബുധൻ	15-07-2054	11-12-2056
ബുധൻ	കേതു	11-12-2056	08-12-2057
ബുധൻ	ശുക്രൻ	08-12-2057	08-10-2060
ബുധൻ	രവി	08-10-2060	14-08-2061

ബുധൻ	ചന്ദ്രൻ	14-08-2061	14-01-2063
ബുധൻ	ചൊവ്വ	14-01-2063	11-01-2064
ബുധൻ	രാഹു	11-01-2064	30-07-2066
ബുധൻ	ഗുരു	30-07-2066	04-11-2068
ബുധൻ	ശനി	04-11-2068	15-07-2071
കേതു	കേതു	15-07-2071	11-12-2071
കേതു	ശുക്രൻ	11-12-2071	10-02-2073
കേതു	രവി	10-02-2073	17-06-2073

ഈ പട്ടികയിൽ ആയുർ ദൈർഘ്യം പരിഗണിച്ചിട്ടില്ല.

അടുത്ത 25 വർഷത്തേക്കുള്ള പര്യന്തർ ദശാകാലങ്ങൾ

ദശ : ഗുരു അപഹാരം : ശനി

- | | | | |
|------|--------------------------|------|--------------------------|
| 1.മ | 01-09-2021 >> 26-01-2022 | 2.ബു | 26-01-2022 >> 06-06-2022 |
| 3.ശി | 06-06-2022 >> 30-07-2022 | 4.ശു | 30-07-2022 >> 31-12-2022 |
| 5.ര | 31-12-2022 >> 15-02-2023 | 6.ച | 15-02-2023 >> 04-05-2023 |
| 7.കു | 04-05-2023 >> 27-06-2023 | 8.സ | 27-06-2023 >> 12-11-2023 |
| 9.ഗു | 12-11-2023 >> 15-03-2024 | | |

ദശ : ഗുരു അപഹാരം : ബുധൻ

- | | | | |
|------|--------------------------|------|--------------------------|
| 1.ബു | 15-03-2024 >> 10-07-2024 | 2.ശി | 10-07-2024 >> 27-08-2024 |
| 3.ശു | 27-08-2024 >> 12-01-2025 | 4.ര | 12-01-2025 >> 23-02-2025 |
| 5.ച | 23-02-2025 >> 03-05-2025 | 6.കു | 03-05-2025 >> 20-06-2025 |
| 7.സ | 20-06-2025 >> 22-10-2025 | 8.ഗു | 22-10-2025 >> 10-02-2026 |
| 9.മ | 10-02-2026 >> 21-06-2026 | | |

ദശ : ഗുരു അപഹാരം : കേതു

- | | | | |
|------|--------------------------|------|--------------------------|
| 1.ശി | 21-06-2026 >> 11-07-2026 | 2.ശു | 11-07-2026 >> 05-09-2026 |
| 3.ര | 05-09-2026 >> 22-09-2026 | 4.ച | 22-09-2026 >> 21-10-2026 |
| 5.കു | 21-10-2026 >> 10-11-2026 | 6.സ | 10-11-2026 >> 31-12-2026 |
| 7.ഗു | 31-12-2026 >> 14-02-2027 | 8.മ | 14-02-2027 >> 09-04-2027 |
| 9.ബു | 09-04-2027 >> 28-05-2027 | | |

ദശ : ഗുരു അപഹാരം : ശുക്രൻ

- | | | | |
|------|--------------------------|------|--------------------------|
| 1.ശു | 28-05-2027 >> 06-11-2027 | 2.ര | 06-11-2027 >> 25-12-2027 |
| 3.ച | 25-12-2027 >> 15-03-2028 | 4.കു | 15-03-2028 >> 11-05-2028 |
| 5.സ | 11-05-2028 >> 04-10-2028 | 6.ഗു | 04-10-2028 >> 11-02-2029 |
| 7.മ | 11-02-2029 >> 15-07-2029 | 8.ബു | 15-07-2029 >> 30-11-2029 |
| 9.ശി | 30-11-2029 >> 26-01-2030 | | |

ദശ : ഗുരു അപഹാരം : രവി

- | | | | |
|------|--------------------------|------|--------------------------|
| 1.ര | 26-01-2030 >> 09-02-2030 | 2.ച | 09-02-2030 >> 05-03-2030 |
| 3.കു | 05-03-2030 >> 23-03-2030 | 4.സ | 23-03-2030 >> 05-05-2030 |
| 5.ഗു | 05-05-2030 >> 13-06-2030 | 6.മ | 13-06-2030 >> 30-07-2030 |
| 7.ബു | 30-07-2030 >> 09-09-2030 | 8.ശി | 09-09-2030 >> 26-09-2030 |
| 9.ശു | 26-09-2030 >> 14-11-2030 | | |

ദശ : ഗുരു അപഹാരം : ചന്ദ്രൻ

- | | | | |
|------|--------------------------|------|--------------------------|
| 1.ച | 14-11-2030 >> 24-12-2030 | 2.കു | 24-12-2030 >> 22-01-2031 |
| 3.സ | 22-01-2031 >> 05-04-2031 | 4.ഗു | 05-04-2031 >> 09-06-2031 |
| 5.മ | 09-06-2031 >> 25-08-2031 | 6.ബു | 25-08-2031 >> 02-11-2031 |
| 7.ശി | 02-11-2031 >> 30-11-2031 | 8.ശു | 30-11-2031 >> 19-02-2032 |
| 9.ര | 19-02-2032 >> 15-03-2032 | | |

ദശ : ഗുരു അപഹാരം : ചൊവ്വ

- | | |
|-------------------------------|-------------------------------|
| 1.കു 15-03-2032 >> 04-04-2032 | 2.സ 04-04-2032 >> 25-05-2032 |
| 3.ഗു 25-05-2032 >> 09-07-2032 | 4.മ 09-07-2032 >> 01-09-2032 |
| 5.ബു 01-09-2032 >> 19-10-2032 | 6.ശി 19-10-2032 >> 08-11-2032 |
| 7.ശു 08-11-2032 >> 04-01-2033 | 8.ര 04-01-2033 >> 21-01-2033 |
| 9.ച 21-01-2033 >> 19-02-2033 | |

ദശ : ഗുരു അപഹാരം : രാവു

- | | |
|-------------------------------|-------------------------------|
| 1.സ 19-02-2033 >> 30-06-2033 | 2.ഗു 30-06-2033 >> 25-10-2033 |
| 3.മ 25-10-2033 >> 13-03-2034 | 4.ബു 13-03-2034 >> 15-07-2034 |
| 5.ശി 15-07-2034 >> 04-09-2034 | 6.ശു 04-09-2034 >> 28-01-2035 |
| 7.ര 28-01-2035 >> 13-03-2035 | 8.ച 13-03-2035 >> 25-05-2035 |
| 9.കു 25-05-2035 >> 15-07-2035 | |

ദശ : ശനി അപഹാരം : ശനി

- | | |
|-------------------------------|-------------------------------|
| 1.മ 15-07-2035 >> 05-01-2036 | 2.ബു 05-01-2036 >> 09-06-2036 |
| 3.ശി 09-06-2036 >> 12-08-2036 | 4.ശു 12-08-2036 >> 11-02-2037 |
| 5.ര 11-02-2037 >> 07-04-2037 | 6.ച 07-04-2037 >> 08-07-2037 |
| 7.കു 08-07-2037 >> 10-09-2037 | 8.സ 10-09-2037 >> 22-02-2038 |
| 9.ഗു 22-02-2038 >> 18-07-2038 | |

ദശ : ശനി അപഹാരം : ബുധൻ

- | | |
|-------------------------------|-------------------------------|
| 1.ബു 18-07-2038 >> 04-12-2038 | 2.ശി 04-12-2038 >> 31-01-2039 |
| 3.ശു 31-01-2039 >> 14-07-2039 | 4.ര 14-07-2039 >> 01-09-2039 |
| 5.ച 01-09-2039 >> 22-11-2039 | 6.കു 22-11-2039 >> 18-01-2040 |
| 7.സ 18-01-2040 >> 13-06-2040 | 8.ഗു 13-06-2040 >> 22-10-2040 |
| 9.മ 22-10-2040 >> 27-03-2041 | |

ദശ : ശനി അപഹാരം : കേതു

- | | |
|-------------------------------|-------------------------------|
| 1.ശി 27-03-2041 >> 20-04-2041 | 2.ശു 20-04-2041 >> 26-06-2041 |
| 3.ര 26-06-2041 >> 16-07-2041 | 4.ച 16-07-2041 >> 19-08-2041 |
| 5.കു 19-08-2041 >> 12-09-2041 | 6.സ 12-09-2041 >> 12-11-2041 |
| 7.ഗു 12-11-2041 >> 05-01-2042 | 8.മ 05-01-2042 >> 10-03-2042 |
| 9.ബു 10-03-2042 >> 06-05-2042 | |

ദശ : ശനി അപഹാരം : ശുക്രൻ

- | | |
|-------------------------------|-------------------------------|
| 1.ശു 06-05-2042 >> 15-11-2042 | 2.ര 15-11-2042 >> 12-01-2043 |
| 3.ച 12-01-2043 >> 18-04-2043 | 4.കു 18-04-2043 >> 24-06-2043 |
| 5.സ 24-06-2043 >> 15-12-2043 | 6.ഗു 15-12-2043 >> 17-05-2044 |
| 7.മ 17-05-2044 >> 16-11-2044 | 8.ബു 16-11-2044 >> 29-04-2045 |
| 9.ശി 29-04-2045 >> 06-07-2045 | |

ദശ : ശനി അപഹാരം : രവി

- | | | | |
|--------|--------------------------|-------|--------------------------|
| 1. ര | 06-07-2045 >> 23-07-2045 | 2. ച | 23-07-2045 >> 21-08-2045 |
| 3. ക്യ | 21-08-2045 >> 10-09-2045 | 4. സ | 10-09-2045 >> 01-11-2045 |
| 5. തൃ | 01-11-2045 >> 17-12-2045 | 6. മ | 17-12-2045 >> 10-02-2046 |
| 7. ബു | 10-02-2046 >> 01-04-2046 | 8. ശി | 01-04-2046 >> 21-04-2046 |
| 9. ശു | 21-04-2046 >> 18-06-2046 | | |

ദശ : ശനി അപഹാരം : ചന്ദ്രൻ

- | | | | |
|-------|--------------------------|--------|--------------------------|
| 1. ച | 18-06-2046 >> 05-08-2046 | 2. ക്യ | 05-08-2046 >> 08-09-2046 |
| 3. സ | 08-09-2046 >> 03-12-2046 | 4. തൃ | 03-12-2046 >> 18-02-2047 |
| 5. മ | 18-02-2047 >> 21-05-2047 | 6. ബു | 21-05-2047 >> 11-08-2047 |
| 7. ശി | 11-08-2047 >> 14-09-2047 | 8. ശു | 14-09-2047 >> 19-12-2047 |
| 9. ര | 19-12-2047 >> 17-01-2048 | | |

ഗ്രഹസ്ഥിതി നിരൂപണം

ഭാവധിപന്മാർ

ഒന്നാം	ഭാവധിപൻ	(കേന്ദ്രം)	: ബുധൻ
രണ്ടാം	„	(പണപരം)	: ചന്ദ്രൻ
മൂന്നാം	„	(ആപോക്ലിമ)	: രവി
നാലാം	„	(കേന്ദ്രം)	: ബുധൻ
അഞ്ചാം	„	(ത്രികോണം)	: ശുക്രൻ
ആറാം	„	(ആപോക്ലിമ)	: ചൊവ്വ
ഏഴാം	„	(കേന്ദ്രം)	: ഗുരു
എട്ടാം	„	(പണപരം)	: ശനി
ഒൻപതാം	„	(ത്രികോണം)	: ശനി
പത്താം	„	(കേന്ദ്രം)	: ഗുരു
പതിനൊന്നാം	„	(പണപരം)	: ചൊവ്വ
പന്ത്രണ്ടാം	„	(ആപോക്ലിമ)	: ശുക്രൻ

ഗ്രഹ യോഗങ്ങൾ

രവി	യോഗം	കേതു
ബുധൻ	യോഗം	ശുക്രൻ
ശുക്രൻ	യോഗം	ബുധൻ
ഗുരു	യോഗം	ലഗ്നം

ഗ്രഹങ്ങൾക്ക് ഗ്രഹങ്ങളോടുള്ള ദൃഷ്ടികൾ

ചന്ദ്രൻ	ദൃഷ്ടികൾ	ഗുരു,ലഗ്നം
രവി	ദൃഷ്ടികൾ	രാഹു
ഗുരു	ദൃഷ്ടികൾ	ചന്ദ്രൻ

ഗ്രഹങ്ങൾക്ക് ഭാവങ്ങളോടുള്ള ദൃഷ്ടികൾ

ചന്ദ്രൻ	ദൃഷ്ടികൾ	ഒന്നാം
രവി	ദൃഷ്ടികൾ	നാലാം
ബുധൻ	ദൃഷ്ടികൾ	അഞ്ചാം
ശുക്രൻ	ദൃഷ്ടികൾ	അഞ്ചാം
ചൊവ്വ	ദൃഷ്ടികൾ	അഞ്ചാം,എട്ടാം,ഒൻപതാം
ഗുരു	ദൃഷ്ടികൾ	അഞ്ചാം,ഏഴാം,ഒൻപതാം
ശനി	ദൃഷ്ടികൾ	അഞ്ചാം,ഒൻപതാം,പന്ത്രണ്ടാം

ശുഭ പാപ ഗ്രഹങ്ങൾ

വ്യാഴം, ശുക്രൻ പക്ഷബലമുള്ള ചന്ദ്രൻ എന്നീ ഗ്രഹങ്ങൾക്ക് നൈസർഗിക ശുഭത്വം കൽപ്പിച്ചിരിക്കുന്നു..ശുക്ലപക്ഷ ഷഷ്ടി തിഥി മുതൽ കൃഷ്ണപക്ഷ ഷഷ്ടി തിഥി വരെ ചന്ദ്രൻ പക്ഷബലമുണ്ട്.

ഈ ജാതകത്തിൽ ചന്ദ്രൻ പക്ഷബലമില്ല. ആയതിനാൽ പാപനാണ്.

പാപഗ്രഹങ്ങളോട് ചേർന്നു നിന്നാൽ ബുദ്ധൻ പാപനായിത്തീരുന്നു.

പക്ഷ, ഈ ജാതകത്തിൽ ബുദ്ധൻ പാപയോഗം ഇല്ല.

ചന്ദ്രൻ	പാപൻ
രവി	പാപൻ
ബുദ്ധൻ	ശുഭൻ
ശുക്രൻ	ശുഭൻ
ചൊവ്വ	പാപൻ
ഗുരു	ശുഭൻ
ശനി	പാപൻ
രാഹു	പാപൻ
കേതു	പാപൻ

ഭാവധിപത്യം അനുസരിച്ച് ശുഭപാപ നിരൂപണം.

ഗ്രഹങ്ങളെ നൈസർഗിക സ്വഭാവമനുസരിച്ച് ശുഭൻ പാപൻ എന്ന് വേർതിരിച്ചിട്ടുണ്ടെങ്കിലും ഒരു ജാതകത്തിലെ ഫലം പറയുമ്പോൾ ഗ്രഹങ്ങളുടെ ഭാവധിപത്യമനുസരിച്ചുള്ള സ്വഭാവം കൂടി കണക്കാക്കേണ്ടിയിരിക്കുന്നു.

ലഗ്നധിപനും, അഞ്ചും, ഒൻപതും ഭാവധിപന്മാരും എപ്പോഴും ശുഭന്മാരിലാണ്.

നൈസർഗിക പാപന്മാർ നാലോ, ഏഴോ, പത്തോ ഭാവങ്ങളുടെ അധിപന്മാരാകുമ്പോൾ ശുഭഗ്രഹങ്ങളായി മാറുന്നു.

മൂന്നും, ആറും, പതിനൊന്നും ഭാവധിപന്മാർ പാപന്മാരാണ്.

നൈസർഗിക ശുഭന്മാർക്ക് നാലോ, ഏഴോ, പത്തോ ഭാവങ്ങളുടെ ആധിപത്യം ലഭിക്കുകയാണെങ്കിൽ കേന്ദ്രധിപത്യദോഷം കാരണം പാപന്മാരായി തീരുന്നു.

രണ്ടും, എട്ടും, പന്ത്രണ്ടും ഭാവങ്ങളുടെ അധിപന്മാർക്ക് ശുഭസ്വഭാവമോ പാപസ്വഭാവമോ കാണുകയില്ല.

ചന്ദ്രനും സൂര്യനും ഒഴികെ മറ്റു ഗ്രഹങ്ങൾക്കെല്ലാം രണ്ട് ഭാവങ്ങളുടെ ആധിപത്യം ലഭിക്കുന്നതിനാൽ രണ്ടിന്റെയും അവസ്ഥ കണക്കാക്കി ചിന്തിക്കണം.

ചില ജോതിഷ പണ്ഡിതന്മാർ എട്ടാം ഭാവധിപന് എപ്പോഴും പാപത്വം കൽപ്പിക്കുന്നുണ്ട്. പക്ഷെ ആധാരിക ഗ്രന്ഥങ്ങളെ അനുസരിച്ച് ആധിപത്യമുള്ള ഭാവങ്ങളെ കൂടി കണക്കാക്കി വേണം ചിന്തിക്കാൻ.

ഗ്രഹം	ആധിപത്യം	ശുഭാശുഭ സ്ഥിതി
ചന്ദ്രൻ	2	സമൻ
രവി	3	പാപൻ
ബുധൻ	1 4	സമൻ
ശുക്രൻ	5 12	ശുഭൻ
ചൊവ്വ	6 11	പാപൻ
ഗുരു	7 10	പാപൻ
ശനി	8 9	പാപൻ

നൈസർഗിക മിത്രങ്ങൾ

	ച	ര	ബു	ശു	കു	ഗു	മ
ച	...	മിത്രം	മിത്രം	സമൻ	സമൻ	സമൻ	സമൻ
ര	മിത്രം	...	സമൻ	ശത്രു	മിത്രം	മിത്രം	ശത്രു
ബു	ശത്രു	മിത്രം	...	മിത്രം	സമൻ	സമൻ	സമൻ
ശു	ശത്രു	ശത്രു	മിത്രം	...	സമൻ	സമൻ	മിത്രം
കു	മിത്രം	മിത്രം	ശത്രു	സമൻ	...	മിത്രം	സമൻ
ഗു	മിത്രം	മിത്രം	ശത്രു	ശത്രു	മിത്രം	...	സമൻ
മ	ശത്രു	ശത്രു	മിത്രം	മിത്രം	ശത്രു	സമൻ	...

താൽക്കാലിക മിത്രങ്ങൾ

	ച	ര	ബു	ശു	കു	ഗു	മ
ച	...	മിത്രം	ശത്രു	ശത്രു	ശത്രു	ശത്രു	ശത്രു
ര	മിത്രം	...	മിത്രം	മിത്രം	ശത്രു	മിത്രം	ശത്രു
ബു	ശത്രു	മിത്രം	...	ശത്രു	മിത്രം	മിത്രം	ശത്രു
ശു	ശത്രു	മിത്രം	ശത്രു	...	മിത്രം	മിത്രം	ശത്രു
കു	ശത്രു	ശത്രു	മിത്രം	മിത്രം	...	മിത്രം	മിത്രം
ഗു	ശത്രു	മിത്രം	മിത്രം	മിത്രം	മിത്രം	...	മിത്രം
മ	ശത്രു	ശത്രു	ശത്രു	ശത്രു	മിത്രം	മിത്രം	...

പഞ്ചത മിത്രങ്ങൾ

	ച	ര	ബു	ശു	കു	ഗു	മ
ച	...	അ.മിത്രം	സമൻ	ശത്രു	ശത്രു	ശത്രു	ശത്രു
ര	അ.മിത്രം	...	മിത്രം	സമൻ	സമൻ	അ.മിത്രം	അ.ശത്രു
ബു	അ.ശത്രു	അ.മിത്രം	...	സമൻ	മിത്രം	മിത്രം	ശത്രു
ശു	അ.ശത്രു	സമൻ	സമൻ	...	മിത്രം	മിത്രം	സമൻ
കു	സമൻ	സമൻ	സമൻ	മിത്രം	...	അ.മിത്രം	മിത്രം
ഗു	സമൻ	അ.മിത്രം	സമൻ	സമൻ	അ.മിത്രം	...	മിത്രം
മ	അ.ശത്രു	അ.ശത്രു	സമൻ	സമൻ	സമൻ	മിത്രം	...

അ.മിത്രം = അതിമിത്രം അ.ശത്രു = അതിശത്രു

ദൃക്ബലങ്ങൾ ഷഷ്ഠിയാംശത്തിൽ

ദൃഷ്ടിചെയ്യുന്ന ഗ്രഹം ദൃശ്യഗ്രഹം

	ച	ര	ബു	ശു	കു	ഗു	മ
ശുഭദൃഷ്ടി							
ബുധൻ	18.05	.	.	.	44.57	17.48	30.98
ശുക്രൻ	19.01	.	.	.	43.94	15.55	31.94
ഗുരു	49.28	8.70	1.24	0.28	.	.	12.78
ശുഭദൃഷ്ടി	86.34	8.70	1.24	0.28	88.51	33.03	75.70
അശുഭദൃഷ്ടി							
ചന്ദ്രൻ	.	-36.17	-41.95	-40.99	-56.52	-17.14	-42.93
രവി	-10.59	.	.	.	-37.11	-32.39	-17.04
ചൊവ്വ	-46.08	-22.89	-15.43	-14.47	.	.	.
ശനി	-4.14	-36.48	-29.02	-28.06	.	.	.
അശുഭ ബലം	-60.81	-95.54	-86.40	-83.52	-93.63	-49.53	-59.97
ദൃഷ്ടിപിണ്ഡം	25.53	-86.84	-85.16	-83.24	-5.12	-16.50	15.73
ദൃക്ബലം	6.38	-21.71	-21.29	-20.81	-1.28	-4.12	3.93

ഷട്ബല പട്ടിക

	ച	ര	ബു	ശു	കു	ഗു	മ
ഉച്ചബലം							
	17.83	52.55	5.86	57.50	8.19	50.01	33.54
സപ്തവർഗ്ഗജ ബലം							
	75.00	129.38	105.00	142.50	67.50	105.00	24.40
ഓജയുഗ്മരാശ്യാംശ ബലം							
	15.00	15.00	30.00	15.00	15.00	15.00	30.00
കേന്ദ്രബലം							
	60.00	60.00	30.00	30.00	30.00	60.00	15.00
ദ്രേക്കാണബലം							
	15.00	0	0	0	15.00	15.00	0
മൊത്തം സ്ഥാനബലം							
	182.83	256.93	170.86	245.00	135.69	245.01	102.94

	ച	ര	ബു	ശു	കു	ഗു	മ
മൊത്തം ദിക്ഖലം	30.38	56.67	31.65	2.29	28.06	52.47	11.00
നതോന്നത ഖലം	2.46	57.54	60.00	57.54	2.46	57.54	2.46
പക്ഷഖലം	65.88	32.94	27.06	27.06	32.94	27.06	32.94
ശ്രീഭാഗഖലം	0	60.00	0	0	0	60.00	0
അബ്ദഖലം	0	15.00	0	0	0	0	0
മാസഖലം	0	0	0	0	30.00	0	0
വാറഖലം	0	0	0	0	0	0	45.00
ഹോരഖലം	60.00	0	0	0	0	0	0
അയനഖലം	57.87	71.26	42.81	43.72	56.42	59.90	12.93
യുദ്ധഖലം	0	0	0	0	0	0	0
മൊത്തം കാലഖലം	186.21	236.74	129.87	128.32	121.82	204.50	93.33
മൊത്തം ചേഷ്ടഖലം	0	0	15.67	47.67	41.48	27.52	44.52
മൊത്തം നൈസർഗ്ഗിക ഖലം	51.43	60.00	25.70	42.85	17.14	34.28	8.57
മൊത്തം ദൃക്ഖലം	6.38	-21.71	-21.29	-20.81	-1.28	-4.12	3.93
മൊത്തം ഷഡ്ഖലം	457.23	588.63	352.46	445.32	342.91	559.66	264.29

ഷഡ്ബല സംക്ഷിപ്ത പട്ടിക

ച	ര	ബു	ശു	കു	ഗു	മ
മൊത്തം ഷഡ്ബലം						
457.23	588.63	352.46	445.32	342.91	559.66	264.29
മൊത്തം ഷഡ്ബലം രൂപത്തിൽ						
7.62	9.81	5.87	7.42	5.72	9.33	4.40
ഏറ്റവും കുറഞ്ഞ ആവശ്യകത						
6.00	5.00	7.00	5.50	5.00	6.50	5.00
ഷഡ്ബല						
1.27	1.96	0.84	1.35	1.14	1.44	0.88
സ്ഥാനം						
4	1	7	3	5	2	6

ഇഷ്ടഫല / കഷ്ടഫല പട്ടിക

ച	ര	ബു	ശു	കു	ഗു	മ
ഇഷ്ടഫലം						
21.96	42.10	9.58	52.35	18.43	37.10	38.64
കഷ്ടഫലം						
37.27	13.99	48.99	5.55	30.98	18.01	20.24

ഭാവ ദൃക്ബലം ഷഷ്ടിമാംശത്തിൽ

ബുധന്റെ ശുഭത്വം യോഗം കൊണ്ട് കണക്കാക്കുന്ന രീതി സ്വീകരിച്ചിരിക്കുന്നു.

ദൃഷ്ടിചെയ്യുന്ന ഗ്രഹം ദൃശ്യഭാവം

1	2	3	4	5	6	7	8	9	10	11	12
ശുഭദൃഷ്ടി											
ചന്ദ്രൻ											
14.86	11.11	7.36	3.61	.	.	.	0.14	4.04	11.11	7.21	0.57
ബുധൻ											
40.06	32.47	4.94	50.12	47.47	32.47	17.47	2.47	.	.	.	12.53
ശുക്രൻ											
9.53	8.36	1.72	11.57	12.11	8.36	4.61	0.86	.	.	.	2.89
ഗുരു											
.	11.29	37.58	33.71	7.42	45.16	48.71	33.71	18.71	3.71	.	.
				30.00				30.00			
ശുഭദൃഷ്ടി											
64.45	63.23	51.60	99.01	97.00	85.99	70.79	37.18	52.75	14.82	7.21	15.99

അശുഭദൃഷ്ടി

രവി											
-10.00	-5.01	-4.99	-13.75	-10.00	-6.25	-2.50	.	.	.	-1.25	-6.25
ചൊവ്വ											
.	.	-3.02	-9.80	-8.23	-1.45	-12.10	-11.98	-8.23	-4.48	-0.73	.
				-3.75				-3.75			
ശനി											
.	.	.	-3.38	-10.50	-7.87	-0.75	-13.51	-11.62	-7.87	-4.12	-0.37
				-11.25				-11.25			
അശുഭ ബലം											
-10.00	-5.01	-8.01	-26.93	-43.73	-15.57	-15.35	-25.49	-23.60	-12.35	-6.10	-17.87

ദൃഷ്ടിപിണ്ഡം / ദൃക്ബലം

54.45	58.22	43.59	72.08	53.27	70.42	55.44	11.69	29.15	2.47	1.11	-1.88
-------	-------	-------	-------	-------	-------	-------	-------	-------	------	------	-------

ഭാവബല പട്ടിക

1	2	3	4	5	6	7	8	9	10	11	12
ഭവാധിപതിബലം											
352.46	457.23	588.63	352.46	445.32	342.91	559.66	264.29	264.29	559.66	342.91	445.32
ഭാവ ദൃക്ബലം											
60.00	40.00	10.00	30.00	20.00	50.00	30.00	20.00	20.00	0	50.00	40.00
ഭാവദൃഷ്ടിബലം											
54.45	58.22	43.59	72.08	53.27	70.42	55.44	11.69	29.15	2.47	1.11	-1.88
മൊത്തം ഭാവബലം											
466.91	555.45	642.22	454.54	518.59	463.33	645.10	295.98	313.44	562.13	394.02	483.44
ഭാവബലം രൂപത്തിൽ											
7.78	9.26	10.70	7.58	8.64	7.72	10.75	4.93	5.22	9.37	6.57	8.06
സ്ഥാനം											
7	4	2	9	5	8	1	12	11	3	10	6

ഗ്രഹമൗഢ്യ ചിന്തനം

ഗ്രഹങ്ങൾ സൂര്യനോട് വളരെ അടുത്തു വരുമ്പോൾ മൗഢ്യം സംഭവിക്കുന്നു. സൂര്യനോട് 12 ഡിഗ്രിക്കുള്ളിൽ ചന്ദ്രൻ, 17 ഡിഗ്രിക്കുള്ളിൽ ക്വജൻ, 13 ഡിഗ്രിക്കുള്ളിൽ ബുധൻ, 11 ഡിഗ്രിക്കുള്ളിൽ വ്യാഴം, 9 ഡിഗ്രിക്കുള്ളിൽ ശുക്രൻ, 15 ഡിഗ്രിക്കുള്ളിൽ ശനി എന്നീ ഗ്രഹങ്ങൾ നിൽക്കുമ്പോൾ മൗഢ്യം ഉള്ളതായി കണക്കാക്കാം.

ഈ ജാതകത്തിൽ ഗ്രഹമൗഢ്യം ഒന്നും തന്നെ കാണുന്നില്ല.

ഗ്രഹയുദ്ധം

ചന്ദ്രനും സൂര്യനും ഒഴികെ മറ്റു ഗ്രഹങ്ങൾ 1 ഡിഗ്രിക്കുള്ളിൽ അടുത്തു വരുമ്പോൾ യുദ്ധം തുടങ്ങുന്നു. ഗ്രഹയുദ്ധത്തെപ്പറ്റി പല അഭിപ്രായങ്ങൾ ഉണ്ട്. താഴെ പറയുന്ന തത്വങ്ങളെ അടിസ്ഥാനപ്പെടുത്തിയാണ് ഇവിടെ ഗ്രഹയുദ്ധം ചിന്തനം ചെയ്തിരിക്കുന്നത്. മറ്റു ഗ്രഹങ്ങൾ തമ്മിൽ യുദ്ധം ചെയ്താൽ ഉത്തര ഭാഗത്തുള്ള ഗ്രഹം ജയിക്കുന്നു.

ഈ ജാതകത്തിൽ ഗ്രഹയുദ്ധം കാണുന്നില്ല.

ഉച്ചനീചത്വം, മൗഢ്യം, ഗ്രഹയുദ്ധം, വക്രം എന്നിവ കണക്കാക്കി ഗ്രഹബലം.

ഗ്രഹം	ഉച്ചം/ നീചം	മൗഢ്യം	ഗ്രഹയുദ്ധം	വക്രം	ബാലാദി അവസ്ഥ
ച					മൃതാവസ്ഥ
ര					യുവാവസ്ഥ
ബു					ബാലാവസ്ഥ
ശു					ബാലാവസ്ഥ
കു	നീചം				മൃതാവസ്ഥ
ഗു					ബാലാവസ്ഥ
മ				വക്രം	ബാലാവസ്ഥ

യോഗങ്ങൾ

വ്യക്തികളുടെ ജീവിതത്തിൽ അസാധാരണമായ സ്വാധീനം ചെലുത്തുന്ന ഗ്രഹങ്ങളുടെ സംയോഗത്തെയാണ് യോഗങ്ങളായി കണക്കാക്കി വരുന്നത്. ഗ്രഹങ്ങളുടെ അടുപ്പംകൊണ്ടു മാത്രം ഉണ്ടാകുന്ന സാധാരണ യോഗങ്ങൾ ഉണ്ട്. അതിലുപരി ഗ്രഹങ്ങളുടെ പ്രത്യേക സ്ഥാനത്തെ അടിസ്ഥാനമാക്കി, ഗഹനമായ ജോതിഷ ചിന്തയുടെ അടിസ്ഥാനത്തിൽ കണ്ടെത്തുന്ന യോഗങ്ങളും ഉണ്ട്. നൂറുകണക്കിന് യോഗങ്ങൾ പ്രാചീന ജോതിഷ ഗ്രന്ഥങ്ങളിൽ പ്രതിപാദിച്ചിരിക്കുന്നു. പല യോഗങ്ങളും നല്ല അനുഭവങ്ങൾ പ്രദാനം ചെയ്യുന്നവയാണ്. പക്ഷേ എല്ലാ യോഗങ്ങളും അപ്രകാരമായിരിക്കണമെന്നില്ല.

താങ്കളുടെ ജാതകത്തിൽ കാണുന്ന പ്രധാന യോഗങ്ങളും അവയുടെ പൊതുസ്വഭാവവും താഴെ വിവരിക്കുന്നു.

നീചഭാഗരാജയോഗം (ചക്രവർത്തിയോഗം)

ലക്ഷണം:

- ചൊവ്വ നീചരാശിയിൽ
- നീചരാശിയുടെ അധിപൻ ലഗ്നകേന്ദ്രത്തിലാണ്.
- നീചരാശിയിൽ ഉച്ചം പ്രാപിക്കുന്ന ഗ്രഹം ചന്ദ്രകേന്ദ്രത്തിലാണ്.
- നീചരാശിയിൽ ഉച്ചം പ്രാപിക്കുന്ന ഗ്രഹം ലഗ്നകേന്ദ്രത്തിലാണ്.

ഭാഗ്യശാലി ആയിത്തീരും. ഉന്നത സ്ഥാനങ്ങളിൽ യഥാസമയം എത്തിച്ചേരുകയും ചെയ്യും. എല്ലാ കാര്യങ്ങളിലും നീതിയും സത്യവും നില നിറുത്തി തീരുമാനങ്ങൾ കൈകൊള്ളുന്നവനായിരിക്കും എന്നതിൽ സംശയം വേണ്ട.

രാജയോഗം

ലക്ഷണം:

- ഒന്നാം ഭാവാധിപനും അഞ്ചാം ഭാവാധിപനും യോഗം ചെയ്തു നിൽക്കുന്നു
- നാലാം ഭാവാധിപനും അഞ്ചാം ഭാവാധിപനും യോഗം ചെയ്തു നിൽക്കുന്നു
- ഈ ജാതകത്തിൽ ഗുണദായകമായ രാജയോഗം കാണുന്നു.

അധികാരവും ശക്തിയുമുള്ള പദവികളിലേക്ക് ഉയരും.

ഗജകേശരിയോഗം

ലക്ഷണം:

ചന്ദ്രൻ നിലകുന്ന രാശിയിലോ, അതിന്റെ കേന്ദ്രങ്ങളിലോ വ്യാഴസ്ഥിതി വന്നാൽ ഗജകേശരിയോഗം ഭവിക്കുന്നു.

ചന്ദ്രനെ ആസ്പദമാക്കി വ്യാഴം നല്ല സ്ഥാനത്ത് നിന്നാൽ കേശരി യോഗമുണ്ടെന്നാണ് മനസ്സിലാക്കേണ്ടത്, ശാസ്ത്രവിധിപ്രകാരം ഗജകേശരിയോഗത്തിൽ ജനിച്ച പുരുഷൻ സുമുഖനായിരിക്കും. കൂടാതെ അതിഭാഗ്യവാനുമായി കണക്കാക്കണം. സ്വത്ത്, ഉയർച്ച, വളർച്ച, വിജയം ഇവയെല്ലാം സുഗമമായി അനുഭവപ്പെട്ടുകൊള്ളും. കൂടാതെ കേമദ്രുമയോഗം പോലുള്ള മറ്റ് പല അശുഭയോഗങ്ങളുടേയും നീചസ്വഭാവം ലഘൂകരിക്കുവാനോ, പാടേ ഇല്ലാതാക്കുവാനോ കേശരിയോഗത്തിന് കഴിയുമെന്നുള്ളത് ഒരു പ്രത്യേകതയായി എടുത്ത് പറയുന്നു. വിജയപൂർണ്ണമായി ദീർഘനാൾ ജീവിക്കും. എന്തു വന്നാലും സ്വതന്ത്രബുദ്ധിയും തന്റേടവും കൈവിടുകയില്ല. ചിലപ്പോൾ ആവശ്യത്തിൽ ഏറെ പിടിവാശിക്കാരനോ, വിട്ടുവീഴ്ചകൾക്ക് തയ്യാറല്ലാത്തവനോ ഒക്കെ ആയി സുഹൃത്തുക്കൾക്കും, സ്വന്തക്കാർക്കും അനുഭവപ്പെടാം. ഒരിക്കൽ കൈക്കൊണ്ട തീരുമാനം മാറ്റുക പ്രയാസമായിരിക്കും.

പർവ്വതയോഗം

ലക്ഷണം:

ലഗ്നാധിപനും പന്ത്രാംഭാവാധിപനും പരസ്പരം കേന്ദ്രങ്ങളിൽ.

വളരെ വിശാല മനസ്കനും, ഐശ്വര്യവാനും, ധനികനും ആയിത്തീരണം. ദാനധർമ്മങ്ങളിൽ തൽപ്പരനും ഫലിതപ്രിയനും ആയി അനുഭവപ്പെടും. ഒരു പട്ടണത്തിന്റേയോ, ഗ്രാമത്തിന്റേയോ, സ്ഥാപനത്തിന്റേയോ തലപ്പത്ത് എത്തിച്ചേരും. അതീവ തീഷ്ണതയുള്ളവനാണെന്ന് പറയപ്പെടും.

സദാസഞ്ചാരയോഗം

ലക്ഷണം:

ലഗ്നാധിപൻ ചരരാശിയിൽ.

ബാല്യകാലം മുതൽ താരതമ്യേന കൂടുതൽ സഞ്ചരിക്കുന്നവനായിരിക്കും. ജോലിയിൽ പ്രവേശിക്കുമ്പോഴും ഇതു

ബാധകമാവും. യാത്രചെയ്യുവാനുള്ള താൽപ്പര്യം ഫലപ്രദമായി ഉപയോഗിക്കാവുന്ന പ്രവർത്തിമണ്ഡലങ്ങൾ തിരഞ്ഞെടുക്കുവാൻ കഴിഞ്ഞാൽ ഏറെ നന്ന്. ജീവിതത്തിൽ വ്യക്തമായ ലക്ഷ്യങ്ങളും, ഉദ്ദേശങ്ങളും ചെറുപ്പം മുതലേ ഉണ്ടായിരിക്കേണ്ടത് അത്യാവശ്യമാണ്. അല്ലാത്ത പക്ഷം വ്യഥാ ചുറ്റിക്കറങ്ങി നടക്കുന്നവനായിത്തീരാനും സാധ്യതകൾ കുറവല്ല. ഇത് ഒഴിവാക്കണം. വെറും സഞ്ചാരിയാവുന്നതു കൊണ്ട് പ്രത്യേകം ഗുണം ഒന്നും കൈവരിക്കുകയില്ലല്ലോ.

ദീഗ്രഹ യോഗം

ലക്ഷണം:

രണ്ട്ഗ്രഹങ്ങൾ ഒരേ രാശിയിൽ സ്ഥിതിചെയ്യുന്നു ബുധൻ,ശുക്രൻ എന്നീ ഗ്രഹങ്ങൾ പതിനൊന്നാം ഭാവത്തിൽ നിൽക്കുന്നു.

ധർമ്മാചരണത്തിലും മത സംബന്ധമായ കാര്യങ്ങളിലും താൽപ്പര്യം പ്രദർശിപ്പിക്കും. കഴിയുന്നതും ഉല്ലാസഭരിതരായിരിക്കാൻ ഇഷ്ടപ്പെടും. സംഗീതാദികലകൾ ആസ്വദിക്കാൻ സമയം കണ്ടെത്തും. നന്നായി സംസാരിക്കുന്നതിലും ശ്രദ്ധാലുവായിരിക്കും. സ്വപ്രയത്നത്താൽ ഭൂസമ്പത്ത് കൈവരിക്കാൻ കഴിയും.

ഭാവഫലങ്ങൾ

നിങ്ങളുടെ സ്വഭാവത്തിലും ജീവിതക്രമത്തിലും ഗ്രഹങ്ങൾക്കുള്ള സ്വാധീന ശക്തിയെക്കുറിച്ച് ഇവിടെ അപഗ്രഥിച്ചിരിക്കുന്നു. ആവർത്തനങ്ങളോ, പരസ്പരവിരുദ്ധങ്ങളായ ഫലങ്ങളോ, കണ്ടേക്കാം. ഗ്രഹങ്ങളുടെ സ്വതന്ത്രമായും സംഘടിതമായുമുള്ള സ്വാധീനശക്തിയിൽ വരുന്ന വ്യത്യാസങ്ങൾ മൂലം സംജാതമാകുന്നവയാണ് പ്രസ്തുത അനുഭവങ്ങൾ.

സ്വഭാവം, ശരീരം, യശസ്സ് എന്നിവ

ജാതകനെ പ്രതിനിധാനം ചെയ്യുന്ന ഭാവമാണ് ഒന്നാം ഭാവം അഥവാ ലഗ്നഭാവം. സ്വഭാവഗുണം, ശരീരം, ആകൃതി, യശസ്സ് എന്നീ കാര്യങ്ങൾ ഒന്നാം ഭാവം കൊണ്ട് നിരൂപിക്കാം.

മിഥുന ലഗ്നമായതിനാൽ വെളുത്തനിറം പ്രതീക്ഷിക്കാം. വിഷയാസക്തി കുറഞ്ഞിരിക്കുകയില്ല. ഉന്നതാധികാരികളിൽനിന്നോ, സർക്കാരിൽനിന്നോ വ്യഥ വരുത്തിവയ്ക്കരുത്. ആരേയും ഹഠാദാകർഷിക്കുന്ന മുഖപ്രസാദവും വാചാലതയും ദൃശ്യമാണ്. നൃത്തസംഗീതാദികളിൽ ആഹ്ലാദം കണ്ടെത്തും. തടിയോടു ബന്ധമുള്ള പ്രസ്ഥാനങ്ങളിലേർപ്പെടും. ഇഷ്ടമായ ഭക്ഷണപദാർത്ഥങ്ങൾ സുലഭമായിരിക്കും. ജലഭയം ഉണ്ടാകാനാണ് സാധ്യത. നീതിപൂർവ്വമായ പ്രവർത്തികൊണ്ട് മറ്റുള്ളവരുടെ പ്രീതി സമ്പാദിക്കുവാൻ എളുപ്പമാണ്.

ചിങ്ങം രാശി മൂന്നാം ഭാവമായി ജനിക്കുകയാൽ, ശൂരത്വം പ്രകടമാവും. പക്ഷേ, ചീത്ത കൂട്ടുകെട്ടുകളിൽ ചെന്നുപെടാതെ ശ്രദ്ധിക്കണം. ദ്രവ്യാഗ്രഹം പ്രായേണ വർദ്ധിച്ചിരിക്കും. വാക്കുകൊണ്ടും, പ്രവൃത്തികൊണ്ടും ഹിംസിച്ചുകളയും.

ധനുരാശി ഏഴാം ഭാവമായതിനാൽ, പങ്കാളിയിൽനിന്നും അസുഖകരമായ അനുഭവങ്ങൾ നേരിടേണ്ടതായി കാണുന്നു. അന്യരിലുള്ള ദോഷത്തെമാത്രം എപ്പോഴും ഉയർത്തിക്കാട്ടുകയും, കലഹത്തിൽ സന്തോഷിക്കുകയും, അഹങ്കരിക്കുകയും ചെയ്യുന്ന പങ്കാളിയാണെങ്കിൽ ദുഃഖമനുഭവിക്കാതെ തരമില്ലല്ലോ.

അഷ്ടമഭാവം മകരം രാശിയായിരിക്കുന്നതിനാൽ, വിദ്യയും അഭിമാനവും മറ്റെല്ലാഗുണങ്ങളും പ്രതീക്ഷിക്കാം. കർമ്മശീലം, ശൂരത, വിരിഞ്ഞമാറിടം ഇവ പ്രത്യേകതകളായിരിക്കും. ശാസ്ത്രവിഷയങ്ങളിൽ താല്പര്യവും ജ്ഞാനവും ഉണ്ടാവും. മേലധികാരികളുടെ പ്രീതി നേടും. വിദേശങ്ങളുമായി ബന്ധപ്പെടും. വിലപിടിച്ചതും മനോഹരങ്ങളുമായ വസ്തുക്കൾക്കുവേണ്ടി പണം ചെലവുചെയ്യും. സ്ത്രീജനങ്ങളെ ഉദ്ദേശിച്ചും ഭൂമി കൈവശപ്പെടുത്തുന്നതിനു വേണ്ടിയും തന്റെ പരാക്രമങ്ങൾ പുലർത്തുന്നതിനു വേണ്ടിയും ധന വ്യയമുണ്ടാവുമെന്ന് എടുത്തു പറയാവുന്നതാണ്.

ലഗ്നം മൂന്നാം ഭ്രക്കോണത്തിൽ നിലകൊള്ളുന്നു. ബുദ്ധിപരമായ മാർഗ്ഗങ്ങളിലൂടെ പണം സമ്പാദിക്കും. ഉഘ്രഹക്ഷയം ഉപകരിക്കുകയില്ലെന്നത് നേരത്തേതന്നെ മനസ്സിലാക്കണം. 45,46 വയസ്സുകളിൽ വ്യവഹാരപരമായി നഷ്ടം സംഭവിക്കാവുന്നതാണ്. 24,29,33,35,41,47,59,60,62 എന്നിവ പ്രാധാന്യമർഹിക്കുന്ന പ്രായഘട്ടങ്ങളാണ്.

ലഗ്നാധിപൻ പതിനൊന്നിൽ നിൽക്കുന്നതിനാൽ നല്ല നേട്ടങ്ങളും, സമ്പത്തും, സൽപ്രകൃതവും പ്രതീക്ഷിക്കാം. ബഹുവിധ സുഖാനുഭൂതികൾ അനുഭവവേദ്യമാവും.

വ്യാഴം ഒന്നിൽ നിൽക്കുന്നതിനാൽ സൗന്ദര്യവും, വിജ്ഞാനവും എടുത്തു പറയേണ്ടിയിരിക്കുന്നു. മാന്യമായി പെരുമാറും. നിർഭയത്വം ദർശിക്കാം. ദീർഘായുസ്സ് ഉണ്ടായിരിക്കും.

ലഗ്നത്തെ ചന്ദ്രൻ വീക്ഷിക്കുന്നുണ്ട്. ജലമാർഗ്ഗമോ, ജലത്തിനു പ്രാധാന്യമുള്ള തൊഴിലോ വ്യവസായമോ വഴി പുരോഗതി കൈവരും.

ധനം, ഭൃസന്ത് എന്നിവ

ധനം, ഭൃസന്ത്, കുടുംബം, സംഭാഷണം, ഭക്ഷണം, വിദ്യ എന്നീ വിഷയങ്ങളെക്കുറിച്ചാണ് രണ്ടാം ഭാവം പ്രധാനമായും സൂചനകൾ നൽകുന്നത്.

രണ്ടാം ഭാവധിപൻ ഏഴിൽ നിൽക്കുന്നതിനാൽ, വൈദ്യശാസ്ത്രത്തിൽ അതീവ ശ്രദ്ധചെലുത്തും. അന്യകുടുംബാംഗങ്ങളോട് സ്വതന്ത്രമായി ഇടപെടുകയും അടുത്തുപെരുമാറുകയും ചെയ്യുന്നത് തെറ്റിദ്ധാരണകൾക്ക് വഴിതെളിക്കാം. ജീവിതപങ്കാളിയെ വേദനിപ്പിക്കത്തക്ക വിധം സംശയിക്കുകയോ, പെരുമാറുകയോ ചെയ്തു എന്നും വരാം.

കുജൻ രണ്ടിൽ നിലകൊള്ളുന്നതിനാൽ കഠിനാധ്വാനം ചെയ്യണമെന്ന് നിഷ്കർഷയുള്ള വ്യക്തിയായിരിക്കും. പക്ഷേ ദേഷ്യസ്വഭാവം പ്രകടമാകും. ആഗ്രഹിച്ചതുപോലെ വിദ്യാഭ്യാസം നേടുവാൻ സാധിക്കാത്തതിൽ ഖേദിക്കും. ആവശ്യത്തിനും, അനാവശ്യത്തിനും തർക്കിക്കും. ഇത് മറ്റുള്ളവരിൽ അത്യപ്തി ജനിപ്പിക്കുകയും ചെയ്യും.

രണ്ടാം ഭാവധിപൻ വ്യാഴ ദൃഷ്ടി ഉള്ളതിനാൽ പുരാണം ഇതിഹാസം എന്നിവ വായിച്ച് മനസ്സിലാക്കുന്നതിലും അറിവ് മറ്റുള്ളവർക്ക് പകർന്നുകൊടുക്കുന്നതിലും സന്തോഷം കണ്ടെത്തും.

രണ്ടാം ഭാവധിപൻ ഏഴാം ഭാവധിപന്റെ ദൃഷ്ടി ഉള്ളതിനാൽ ജീവിത പങ്കാളിയുടെ ഭാഗത്തുനിന്ന് ധനാഗമനം പ്രതീക്ഷിക്കാം.

സഹോദരങ്ങൾ

മൂന്നാം ഭാവം സഹോദരഭാവമാണ്. പ്രധാനമായും സഹോദരങ്ങളെപ്പറ്റിയും കുടാതെ ധൈര്യം, സാമർത്ഥ്യം, പട്ടാളസേവനം മുതലായവയെക്കുറിച്ചും മൂന്നാമിടം സൂചനകൾ നൽകുന്നു.

മൂന്നാം ഭാവധിപൻ പത്തിൽ നിൽക്കുന്നതിനാൽ, പലവിധ സുഖസൗഭാഗ്യങ്ങളും അനുഭവിക്കും. സ്വന്തപരിശ്രമമായിരിക്കും വിജയരഹസ്യം. അധർമ്മികരോ, ദുസ്വഭാവക്കാരോ ആയ സ്ത്രീ പുരുഷന്മാരുമായി ഇടപഴകേണ്ടതായി വരും.

ശനി മൂന്നിൽ നിൽക്കുന്നതിനാൽ സ്നേഹപൂർണ്ണമായ പരിചരണം ജീവിതപങ്കാളിയിൽ നിന്നും ലഭിക്കാതിരിക്കുകയില്ല. പക്ഷേ തന്റെ ഭക്ഷണക്രമങ്ങളേയോ, രീതിയേയോ കുറിച്ച് ആക്ഷേപം ഉന്നയിച്ചെന്നിരിക്കും. സമ്പത്തും സൽപേരും നേടും. ദീർഘായുസ്സ് പ്രതീക്ഷിക്കാം.

സമ്പത്ത്, വിദ്യാഭ്യാസം എന്നിവ

നാലാം രാശിയെ ആസ്പദമാക്കി സമ്പത്ത്, വിദ്യാഭ്യാസം, മാതാവ്, വാഹനങ്ങൾ എന്നിവയെക്കുറിച്ച് ചിന്തിക്കാം.

നാലാം ഭാവധിപൻ പതിനൊന്നിൽ നിലകൊള്ളുന്നു. ഉയർച്ചയുടെ പ്രധാനഘടകം സ്വന്തം പരിശ്രമവും പ്രാർത്ഥനയും മാത്രമാണ്. പൊതുവെ ദയയും മര്യാദയും ഉള്ളവനായി കാണപ്പെടുന്നു. സൗമ്യമായ പെരുമാറ്റരീതി കൊണ്ട് ആരേയും ആകർഷിക്കുവാൻ പ്രാപ്തനാണ്. പക്ഷേ, ആവശ്യമുള്ളപ്പോൾ മാത്രം തന്റെ ആന്തരികബലവും ആജ്ഞാശക്തിയും പ്രകടിപ്പിക്കും. ആരേയും അമ്പരപ്പിക്കുകയും ചെയ്യും. പലകാരണങ്ങൾകൊണ്ടും, അമ്മ തികഞ്ഞ ഭാഗ്യവതിയാണെന്ന് നാട്ടുകാരും വീട്ടുകാരും പറയും. മകൻ എന്ന നിലയിൽ അഭിമാനിക്കാം. സ്വന്തം അമ്മയുടെ സ്ഥാനത്തുതന്നെ കരുതി ബഹുമാനിക്കേണ്ടതായ മറ്റൊരു വ്യക്തികൂടി ജീവിതത്തിലുണ്ടാവും. ഭൂമിയോട് അടുത്തുപെരുമാറുകയും അതിൽ നേട്ടം കണ്ടെത്തുകയും ചെയ്യുവാൻ താൽപര്യമുള്ള വ്യക്തിയാണ്.

ബുധനാണ് നാലാം ഭാവധിപൻ. തത്വചിന്തകൻ, ആദർശവാദി, ബുദ്ധിജീവി, ധീഷ്തൻ ഇവ പ്രത്യേകതകളായിട്ടുള്ള പുരുഷൻ എന്ന് അറിയപ്പെടും. വേണ്ടത്ര പ്രോത്സാഹനം ലഭിച്ചാൽ ഏതു വിഷയത്തിലും ബുദ്ധിപരമായി തന്റെ വ്യക്തിപ്രഭാവം പ്രകടമാക്കാൻ കഴിയും. വിജയം കൈവരിക്കുന്നതിന് പ്രാപ്തനാണ്.

രാഹു നാലാമിടത്തിൽ കാണുന്നു. തന്റെ പെരുമാറ്റരീതിയും പ്രകൃതവും മറ്റു ഉള്ളവർക്ക് ശരിയായ രീതിയിൽ മനസ്സിലാക്കാതെ പോകും. അർത്ഥം കൽപ്പിക്കാൻ അവർ നന്നേ പ്രയാസപ്പെടും. കുടാതെ, ചിലപ്പോൾ കൈക്കൊള്ളുന്ന തീരുമാനങ്ങൾ തികഞ്ഞ വിഡ്ഢിത്തമാണെന്ന അഭിപ്രായങ്ങൾ ഉയർന്നുവരും. അപകടകരമായ ക്രമക്കേടുകളിലേക്കോ, അവിഹിതമായ കേസുകളിലേക്കോ, ബന്ധങ്ങളിലേക്കോ വലിച്ചിഴയ്ക്കപ്പെടും. മാത്രമല്ല, മറ്റുള്ളവരുടെ അഭിപ്രായങ്ങളും ശ്രദ്ധാപൂർവ്വം കേട്ട് വിലയിരുത്തി മുമ്പോട്ടു പോകണം. വിശ്വസ്തരായ സ്നേഹിതരെ സമ്പാദിക്കുന്നതും ഉചിതമായിരിക്കും. രാഹുവിന്റെ നിലപാട് നയതന്ത്രജ്ഞന്മാർക്കു ദാനം ചെയ്യുന്നു. വീടിന് അകത്തും പുറത്തും വിഭിന്ന അഭിപ്രായക്കാരെ ഏകോപിപ്പിച്ചു തന്ത്രപരമായി മുമ്പോട്ടുപോകാൻ ശ്രമിക്കും. അങ്ങനെ സൗമ്യബന്ധങ്ങൾ സ്ഥാപിക്കാനും പ്രശ്നങ്ങളുടെ നടുവിൽ ഒരു സമാധാനദൂതനെ പോലെ നിലകൊള്ളാനും കഴിയും.

സന്താനം, മനസ്സ്, ബുദ്ധി എന്നിവ

സന്താനം, മനസ്സ്, ബുദ്ധി എന്നീ വിഷയങ്ങളെപ്പറ്റിയാണ് അഞ്ചാം ഭാവം പ്രധാനമായും സൂചനകൾ നൽകുന്നത്.

അഞ്ചാം ഭാവധിപൻ പതിനൊന്നിൽ നിൽക്കുന്നതിനാൽ, വിദ്യാഭ്യാസരംഗത്ത് ഉന്നതി ഉണ്ടാകും. അനുഭവജ്ഞാനം മറ്റുള്ളവർക്ക് പുസ്തകരൂപത്തിലോ അല്ലാതെയോ പകർന്നു കൊടുക്കും. ധനം, നൈപുണ്യം പിൻതലമുറക്കാർ തുടങ്ങിയവക്ക് കുറവുണ്ടാവുകയില്ല.

ലഗ്നത്തിന്റേയോ, ചന്ദ്രന്റേയോ, ഗുരുവിന്റേയോ അഞ്ചാം ഭാവത്തിൽ ശുഭഗ്രഹങ്ങൾ സ്ഥിതി ചെയ്യുകയോ, ശുഭഗ്രഹങ്ങളുടെ യോഗദൃഷ്ടികൾ ഉണ്ടാവുകയോ ചെയ്യുന്നത് സന്താന ലാഭ ലക്ഷണമായി പറയുന്നു. ഈ ജാതകത്തിൽ അനുകൂലമായ ഗ്രഹസ്ഥിതി കാണുന്നുണ്ട്.

രോഗം, ശത്രു, തടസ്സം എന്നിവ

രോഗം, ശത്രു, മുറിവ്, തടസ്സം, കളവ് മുതലായ പൊതുവെ അനിഷ്ടകരമായ കാര്യങ്ങളെക്കുറിച്ചാണ് ആറാം ഭാവം സൂചനകൾ നൽകുന്നത്.

ആറാം ഭാവധിപൻ രണ്ടിൽ നിൽക്കുന്നതിനാൽ പരാക്രമം, ഖ്യാതി ഇവ പ്രത്യേകതകളായിരിക്കും. അന്യദേശങ്ങളിൽ ജീവിക്കും. സംഭാഷണ ചാതുര്യം എടുത്തു പറയേണ്ടതു തന്നെയാണ്. സാമ്പത്തിക രംഗത്ത് മാറ്റങ്ങൾ അനുഭവപ്പെടാം. ആരോഗ്യം നല്ലനിലയിൽ ആയിരിക്കും.

ആറാം ഭാവധിപൻ കുജനോടു ചേർന്നു നിൽക്കുന്നതിനാൽ അകാരണമായി കള്ളൻമാരെ ഭയക്കും.

വിവാഹം

വിവാഹജീവിതത്തിന്റെ വിവിധവശങ്ങൾ ഏഴാമിടത്തെകൊണ്ട് ചിന്തിക്കേണ്ടിയിരിക്കുന്നു.

ഏഴാം ഭാവധിപൻ ഒന്നിൽ നിലകൊള്ളുന്നു. ഏതെങ്കിലും തരത്തിൽ അൽപ്പമെങ്കിലും മുൻപരിചയമുള്ള ഒരു വ്യക്തിയേയോ, തന്റെ ബാല്യകാലസഖിയെത്തന്നെയോ ജീവിതപങ്കാളിയായി സ്വീകരിക്കും. എന്തായാലും ബുദ്ധിയും പ്രാപ്തിയും ഭരണസാമർത്ഥ്യവും, വിവേകവുമുള്ള ഒരു ഗൃഹനായികയെ തന്നെ തിരഞ്ഞെടുക്കുവാൻ കഴിയും.

കൗമാരത്തിൽത്തന്നെ ഭാഗ്യമുള്ള പെൺകുട്ടികളിൽ ആകൃഷ്ടനാവും. സ്വന്തം ജീവിതസഖിയെ തിരഞ്ഞെടുക്കുന്നതിൽ സൗന്ദര്യം ഒരു പ്രധാന ഘടകമായിരിക്കുകയും ചെയ്യും. ഭർത്താവെന്ന നിലയിൽ വിശാലമനസ്സാണല്ലെന്നോ, പോരുന്നോ പലരും കുററപ്പെടുത്താനിടയുണ്ട്. സ്വന്തം ആരോഗ്യവും, ഉന്മേഷവും, യുവത്വവും നിലനിർത്തുന്നതിന് ഭാര്യയുടെ സഹായവും സഹകരണവും വേണ്ടിവരും. ജീവിതവിജയത്തിന് ഇത് സഹായകമാവുകയും ചെയ്യും. ജനനം നല്ല കുടുംബത്തിലായതിനാൽ കുലമഹിമ കാണിക്കാതിരിക്കുകയില്ല. പണം ധൂർത്തടിക്കാതിരിക്കാൻ ഇരുകൂട്ടരും യോജിച്ചു പ്രവർത്തിക്കണം.

പടിഞ്ഞാറ് ദിക്കിൽനിന്നും ഉത്തമപങ്കാളിയെ കണ്ടെത്തുവാനാണ് കൂടുതൽ സാധ്യത കാണുന്നത്.

ഏഴാമിടത്തിൽ ചന്ദ്രൻ നിലകൊള്ളുന്നു. ഭാര്യയുടെ പൂർണ്ണ ശ്രദ്ധയും താത്പര്യവും തന്നോടു മാത്രമായിരിക്കണമെന്ന് ശരിക്കും. എത്ര അടക്കിവെച്ചാലും അസൂയയും വികാരതീവ്രതയും ചില സന്ദർഭങ്ങളിലെങ്കിലും പ്രകടമായിപ്പോവും. ചെറുപ്പത്തിൽത്തന്നെ അമ്മയിൽനിന്നും വേർപെട്ടുനിൽക്കാനോ, വേണ്ടത്ര പരിഗണനകൾ ലഭിച്ചിട്ടില്ലെന്നു വിലപിക്കാനോ സാധ്യതകൾ ഉണ്ട്. പ്രതികാരമനോഭാവമോ, പണംധൂർത്തടിക്കുന്ന സ്വഭാവമോ വളർന്നുവരാതെ ശ്രദ്ധിക്കേണ്ടിയിരിക്കുന്നു.

വ്യാഴത്തിനു ചന്ദ്രനിൽ സ്വാധീനമുള്ളതിനാൽ വൈവാഹികജീവിതം മംഗളവും സന്തോഷപ്രദവും ആയിരിക്കുമെന്ന് നിശ്ചയമായും പ്രതീക്ഷിക്കാം.

ഏഴാമിടത്തിന് വ്യാഴത്തിന്റെ ശുഭദൃഷ്ടിയുള്ളതിനാൽ മററു ദോഷഫലങ്ങൾ കുറഞ്ഞും ഗുണഫലങ്ങൾ ഏറിയും പ്രയോഗികമായി അനുഭവപ്പെടും.

ആയുസ്സ്, അരിഷ്ടതകൾ

അഷ്ടമഭാവം കൊണ്ട് അരിഷ്ടതകൾ, ആയുസ്സ്, ചികിത്സ എന്നിവയെപ്പറ്റിയാണ് പ്രധാനമായും ചിന്തിക്കേണ്ടത്.

എട്ടാം ഭാവധിപൻ മൂന്നിൽ നിൽക്കുന്നതിനാൽ സ്നേഹിതരിൽനിന്നും പ്രതീക്ഷിക്കുന്ന സമയത്ത് സഹായസഹകരണങ്ങൾ ലഭിക്കണമെന്നില്ല. ഉദാസീനത അനുഭവപ്പെടും. സേവകരിലും അധികം പ്രതീക്ഷ വേണ്ട.

ഭാഗ്യം, അഭ്യുന്നതി, പൈതൃകം എന്നിവ

ഒമ്പതാം ഭാവധിപൻ മൂന്നിൽ നിലകൊള്ളുന്നു. സാഹിത്യം, പ്രസംഗം, സംഘടനാപാടവം തുടങ്ങിയ ഏതെങ്കിലും നിലകളിൽ ശോഭിക്കുകയും വരുമാനം വർദ്ധിപ്പിക്കുവാനും പ്രാപ്തനാണ്. പലതരത്തിലുള്ള സഹോദരീസഹോദരന്മാരുടെ ആത്മാർത്ഥമായ സഹായസഹകരണങ്ങൾ സമ്പാദിക്കുവാൻ കഴിവുള്ളവനായിരിക്കും.

ഒമ്പതാം ഭാവധിപൻ ബലവാനല്ല. പല നല്ല ഗുണങ്ങളും അപ്രാപ്യമായേക്കാം.

ഒമ്പതാമിടത്തിന് വ്യാഴത്തെ കൊണ്ടു മേന്മയുണ്ടാകുമെന്ന് ഗ്രഹേയമാണ്. അനിഷ്ടാനുഭവങ്ങൾ കുറക്കാൻ ഇതു സഹായിക്കും.

തൊഴിൽ

ഫലദീപികയിൽ പത്താംഭാവം വ്യാപാരം, സ്ഥാനമാനങ്ങൾ, പ്രവൃത്തി, തൊഴിൽ, വിജയം, കീർത്തി, ത്യാഗം, സമർപ്പണം, ജീവിതമാർഗ്ഗം, ആകാശം, സ്വഭാവം, സർഗ്ഗങ്ങളും, പ്രവണത, നടപ്പ്, അധികാരം എന്നിവയെ സൂചിപ്പിക്കുന്നതായി പറയുന്നു.

സർവ്വർത്ഥചിന്താമണി പത്താം ഭാവത്തെക്കുറിച്ച് ജാതകന്റെ തൊഴിൽ, ആജ്ഞാശക്തി, അധികാരം, പ്രശസ്തി, മഴ, വിദേശവാസയോഗം, ത്യാഗം, പ്രകടനം, മൂല്യം, ബഹുമാനം, ജീവിതമാർഗ്ഗങ്ങൾ, തൊഴിൽ, കാൽമുട്ടുകൾ, വേലക്കാർ എന്നിവയെക്കുറിച്ച് വിലയിരുത്താമെന്നു പറയുന്നു.

പത്താംഭാവം, പത്താംഭാവംപിപൻ, ഭാവകാരകനായി വരുന്ന ഗ്രഹം, സൂര്യ-ചന്ദ്രന്മാരുടെ സ്ഥാനം എന്നിവ വിലയിരുത്തിയതിൽ നിന്ന് ജ്യോതിഷപരമായി താങ്കൾക്കു ഗുണകരമായേക്കാവുന്ന തൊഴിലുകളെക്കുറിച്ച് താഴെക്കാണാം പ്രകാരം ഉൾക്കാഴ്ച നൽകുന്നു.

ജാതകപ്രകാരം പത്താം ഭാവംപിപൻ ലഗ്നത്തിൽ നിൽക്കുന്നു.

ബൃഹദ് പരാശര ഹോരാശാസ്ത്രമനുസരിച്ച് പത്താംഭാവംപിപൻ ലഗ്നത്തിൽ നിന്നാൽ ജാതകൻ വിദാനം, പ്രശസ്തനും, ധനമുള്ളവനും ആയിരിക്കും. കാവ്യരചനയിൽ പ്രാഗൽഭ്യം കാണിക്കും. ബാല്യകാലത്ത് ചെറിയ അസുഖങ്ങൾ ഉണ്ടായേക്കാം. പണവും സന്തോഷവും വർഷങ്ങൾ ചെല്ലുന്തോറും വർദ്ധിച്ചു വരും.

പത്താംഭാവം മീനം രാശിയാണ്. ജലവുമായി ബന്ധമുള്ളതും വ്യാഴത്തിന്റെ അഥവാ ഗുരുവിന്റെ നിയന്ത്രണത്തിലുള്ളതുമായ രാശിയാണിത്. മത്സ്യബന്ധനമേഖല, പാനീയങ്ങൾ, വിദേശക്കച്ചവടം, എണ്ണക്കച്ചവടം, നദികൾ, കോടതികൾ, പുരോഹിതർ, വക്കീൽ, മുങ്ങൽ വിദഗ്ദ്ധർ, സമുദ്രയാത്ര, കപ്പൽഗതാഗതം, പണമിടപാട്സ്ഥാപനങ്ങൾ, പ്രൊഫസ്സർ എന്നീ മേഖലകൾ ഈ ഗ്രഹവുമായി ബന്ധപ്പെട്ടവയാണ്.

സമുദ്രോല്പന്നങ്ങൾ, മരൈൻ ബയോളജി, ആഴക്കടൽ മത്സ്യബന്ധനം, ജലശുദ്ധീകരണ പ്ലാന്റുകൾ എന്നിവ ജാതകൻ വിജയകരമായി ചെയ്യാവുന്ന പ്രവർത്തനമേഖലകളാണ്.

താങ്കളുടെ ജാതകത്തിൽ സൂര്യൻ പത്താം ഭാവത്തിൽ നിൽക്കുന്നു.

സൂര്യൻ പത്താംഭാവത്തിൽ നിൽക്കുന്നതിനാൽ ജാതകൻ അതിബുദ്ധിമാനും, സുഖഭോഗങ്ങൾ ആസ്വദിക്കുന്നവനും, വാഹനമുള്ളവനും, ശരീര ബലമുള്ളവനും, ധനികനും, ധീരനും ആയിരിക്കും. ബന്ധുമിത്രാദികളുടെയും സന്താനങ്ങളുടേയും സ്നേഹാദി സന്തോഷങ്ങൾ അനുഭവിക്കുന്നവൻ ആയിരിക്കുമെന്നും സാരാവലി സൂചിപ്പിക്കുന്നു. സൂര്യന്റെ ഈ സ്ഥാനം സമൂഹത്തിലെ ഉന്നത പദവി, സമുദായത്തിലെ മാനുത, രാഷ്ട്രീയാധികാരം, ജോലിയിലുള്ള കഴിവ് എന്നിവയെ സൂചിപ്പിക്കുന്നു. നിങ്ങൾ ജീവിതത്തിൽ ഉത്തരവാദിത്വങ്ങളുള്ളതും, മറ്റുള്ളവരാൽ ആദരിക്കപ്പെടുന്നവനുമായി ഉയർന്ന നിലയിൽ എത്തിച്ചേരും, സംശയമില്ല. പിതാവിൽ നിന്നുള്ള ധനാഗമത്തിന് അവസരം കാണുന്നു. വൈവിധ്യമുള്ള പ്രവർത്തന മേഖലകളിൽ താല്പര്യം കാണിക്കുന്ന വ്യക്തിത്വത്തിനുമായിരിക്കും.

സൂര്യൻ പത്താംഭാവംപിപനായി നിൽക്കുന്നതിനാൽ ജാതകൻ അതിബുദ്ധിമാനും, സുഖഭോഗങ്ങൾ ആസ്വദിക്കുന്നവനും, വാഹനമുള്ളവനും ആയിരിക്കും. ശരീര ബലമുള്ളവനും, ധനികനും, ധീരനുമായിരിക്കും. ബന്ധുമിത്രാദികളുടെയും സന്താനങ്ങളുടേയും സ്നേഹാദി സന്തോഷങ്ങൾ അനുഭവിക്കുന്നവനും ആയിരിക്കുമെന്നും സാരാവലി നിർദ്ദേശിക്കുന്നു.

സൂര്യന്റെ ഈ സ്ഥാനം സമൂഹത്തിലെ ഉന്നത പദവി, സമുദായത്തിലെ മാനുത, രാഷ്ട്രീയാധികാരം, ജോലിയിലുള്ള കഴിവ് എന്നിവയെ സൂചിപ്പിക്കുന്നു. നിങ്ങൾ ജീവിതത്തിൽ ഉത്തരവാദിത്വങ്ങളുള്ളതും, മറ്റുള്ളവരാൽ ആദരിക്കപ്പെടുന്നവനുമായി ഉയർന്ന നിലയിൽ എത്തിച്ചേരും, സംശയമില്ല.

പിതാവിൽ നിന്നുള്ള ധനാഗമത്തിന് അവസരം കാണുന്നു. വൈവിധ്യമുള്ള പ്രവർത്തന മേഖലകളിൽ താല്പര്യം കാണിക്കുന്ന വ്യക്തിത്വത്തിനുമായിരിക്കും.

സൂര്യൻ മീനം രാശിയിൽ നിൽക്കുന്നു. ക്ലർക്ക്, അക്കൗണ്ടിംഗ്, സർക്കാർ ജോലികൾ എന്നിവയിൽ നന്നായി വിജയിക്കും. വിശ്വസ്തനായ ഭരണാധികാരി എന്ന നിലയിൽ പേരെടുക്കുകയും, ഉന്നതമായ അധികാര സ്ഥാനങ്ങളിൽ എത്തുകയും ചെയ്യും.

ജാതകവശാൽ പത്താംഭാവത്തിൽ കേതു നിൽക്കുന്നു.

കേതു പത്താംഭാവത്തിലുള്ളതിനാൽ വിദ്യാനും, ആരോഗ്യദൃഢഗാത്രനും ആയിരിക്കും. ലിപി പഠനത്തിലുള്ള സാമർത്ഥ്യം, കലകളോടുള്ള താല്പര്യം, സ്വാഭാബോധം, മനുഷ്യരാശിയോടു മമത എന്നീ സ്വഭാവങ്ങൾ പ്രകടിപ്പിക്കും. മറ്റുള്ളവരുടെ ശത്രുത സമ്പാദിക്കുന്ന പ്രവർത്തനങ്ങൾ ചെയ്തേക്കാം. ഉദാസീന സ്വഭാവം പ്രകടിപ്പിക്കും. ധീരന്മാരുടെ നേതൃത്വം, സഞ്ചാരത്തോടു താല്പര്യം എന്നിവയും പ്രകടിപ്പിക്കും എന്നും മന്ത്രേശ്വരത്തിൽ പറയുന്നു. ഇങ്ങനെയൊക്കെയാണെങ്കിലും കേതു പത്താംഭാവത്തിൽ സ്ഥിതി ചെയ്യുന്നതു മൂലം ദുഷ്ഫലങ്ങൾക്കുള്ള സാധ്യതകൾ ഉണ്ടെന്നും പണ്ഡിതമതമുണ്ട്. തൊഴിൽ പുരോഗതിക്കു വിഘാതമാകുന്ന കാര്യങ്ങൾ, താണനിലവാരത്തിലുള്ള പെരുമാറ്റം, ജോലിയിൽ ഇടയ്ക്കിടെ സംഭവിക്കുന്ന മാറ്റം എന്നിവ സംഭവിക്കാൻ കേതുവിന്റെ സ്ഥാനം കാരണമായേക്കാം എന്നും പറയപ്പെടുന്നു. അതിനാൽ പ്രധാനപ്പെട്ട വസ്തുതകൾ കൈകാര്യം ചെയ്യുന്ന അവസരങ്ങളിൽ ശ്രദ്ധാപൂർവ്വം തീരുമാനങ്ങളെടുക്കുക.

ജാതകപ്രകാരമുള്ള ഗ്രഹനിലയെ അപഗ്രഥിച്ചതിൽ നിന്നും ലഭിച്ച മേല്പറഞ്ഞ വിവരങ്ങൾ കൂടാതെ, ചില പൊതുവായ സൂചനകൾ ജന്മനക്ഷത്രം തന്നെ നല്കുന്നുണ്ട്. നിങ്ങളുടെ ജന്മനക്ഷത്രമനുസരിച്ച് നിർദ്ദേശിക്കപ്പെടുന്ന, ബന്ധപ്പെടാവുന്ന തൊഴിൽ മേഖലകൾ താഴെ പറയുന്നവയാണ്.

ഭക്ഷണം, പഞ്ചസാര, പട്ട്, പരുത്തി, റബ്ബർ, റെയിൽവേ, വ്യോമയാനം, മൃഗസംരക്ഷണം, സിനിമ, സ്റ്റോക്ക് എക്സ്ചേഞ്ച്, ഹോട്ടൽ, ആശുപത്രികൾ, കാഷ്യർ, അക്കൗണ്ടന്റ്, സാമ്പത്തിക വകുപ്പ്, കോടതി.

ധനലാഭം

പതിനൊന്നാം ഭാവം പ്രധാനമായും ധനലാഭത്തെയാണ് സൂചിപ്പിക്കുന്നത്.

പതിനൊന്നാം ഭാവാധിപൻ രണ്ടിൽ നിൽക്കുന്നതിനാൽ ബഹുവിധമായ ധനസമ്പാദ്യങ്ങളും, നിപുണതയും കൈവരിക്കും. പരോപകാരമനസ്ഥിതി പ്രത്യേകതയാണ്. ഭക്തികാര്യങ്ങളിൽ പിന്നോക്കമായിരിക്കുകയുമില്ല.

ബുധൻ പതിനൊന്നിൽ നിലകൊള്ളുന്നു. വിശ്വസ്ഥതയും, വിജ്ഞാനവും നിലനിർത്തും. നല്ല സ്നേഹിതർ ഉണ്ടായിരിക്കും. ക്രയവിക്രയങ്ങളിൽ ഉന്നതിനേടും.

ശുക്രൻ പതിനൊന്നിൽ നിലകൊള്ളുന്നു. സുസ്ഥാനീയരായ സ്നേഹിതരെ കണ്ടെത്തും. പ്രേമനിർഭരമായ ജീവിതം നയിക്കും. സന്തോഷം പ്രദാനം ചെയ്യുന്ന കുട്ടികൾ ഉണ്ടായിരിക്കും.

ചിലവുകൾ, ദ്രവ്യനാശം എന്നിവ

പന്ത്രണ്ടാം ഭാവം കൊണ്ട് ചിലവുകൾ, ദ്രവ്യനാശം, കഷ്ടനഷ്ടങ്ങൾ എന്നിവയെപ്പറ്റിയാണ് ചിന്തിക്കേണ്ടത്.

പന്ത്രണ്ടാം ഭാവാധിപൻ പതിനൊന്നിൽ നിൽക്കുന്നതിനാൽ തുടക്കത്തിൽ ചില നഷ്ടങ്ങൾ സഹിക്കേണ്ടിതായി വരും. മറ്റുള്ളവരുടെ സംരക്ഷണവും, പരിചരണവും വേണ്ടുവോളം ലഭിക്കും. മറ്റുകുഞ്ഞുങ്ങളെ സ്വന്തം കുഞ്ഞിനേപ്പോലെ കാണുവാനും സ്നേഹിക്കുവാനും കഴിയും.

ദശാപഹാര ഫലങ്ങൾ

ഭാരത ജോതിഷപ്രകാരം മനുഷ്യ ആയുസ്സിനെ പലദശകളായി തിരിച്ചിരിക്കുന്നു. ഗ്രഹങ്ങളുടെ ബലവും സ്ഥാനസ്ഥിതികളും അനുസരിച്ച് യോഗങ്ങളും, യോഗങ്ങളുടെ ശക്തിക്കനുസരിച്ച് ദശാഫലങ്ങളും അനുഭവപ്പെടുമെന്നാണ് ശാസ്ത്രമതം. ഇരുപത്തിയേഴു നക്ഷത്രങ്ങളെ മൂന്നു നക്ഷത്രങ്ങൾ വീതമുള്ള ഒമ്പതു ഭാഗങ്ങളായി തിരിച്ചിരിക്കുന്നു. ഇവരുടെ ആധിപത്യകാലഘട്ടത്തെ ദശ എന്ന പേരിലാണ് അറിയപ്പെടുന്നത്.

ശിശുക്കൾക്ക് അപ്രായോഗികമായ അനുഭവങ്ങൾ പറഞ്ഞിട്ടുണ്ടെങ്കിൽ അത് മാതാപിതാക്കന്മാർക്ക് ബാധകമാവുന്നതാണ്. അതുപോലെ തന്നെ ഒരോ ഫലവും ഭാര്യഭർത്താക്കന്മാരുടെ കാര്യത്തിൽ ആർക്കാണ് ബാധകമാവുകയെന്ന് സ്വയം നിർണ്ണയിക്കേണ്ടതാണ്.

ഇപ്പോഴത്തെ ദശമുതലാണ് ദശാഫലങ്ങൾ തുടങ്ങുന്നത്. വിശദമായ അപഹാരഫലങ്ങൾ കാണിച്ചിരിക്കുന്നത് 25 വർഷത്തേക്കുമാത്രമാണ്. ശിശുക്കളുടെ കാര്യത്തിൽ ആദ്യത്തെ അഞ്ചുവർഷങ്ങൾ ഉൾക്കൊള്ളിച്ചിട്ടില്ല. സപ്തവർഗ്ഗത്തെ അടിസ്ഥാനമാക്കി ഗ്രഹങ്ങളുടെ ബലാബലങ്ങൾ നിശ്ചയിച്ചിരിക്കുന്നു.

ഗുരുദശ (വ്യാഴം)

അന്യരിൽനിന്നും നിസ്വാർത്ഥമായ സഹകരണവും സ്നേഹവും പരിചരണവും ലഭിക്കുവാൻ പ്രാപ്തനാണ്. ബഹുവിധ പരിശ്രമങ്ങളുടെ ഫലമായി ഐശ്വര്യം നിലനിർത്തും. തന്നേക്കാൾ മുതിർന്ന പുരുഷന്മാരിൽ നിന്നോ, മേലുദ്യോഗസ്ഥന്മാരിൽ നിന്നോ പ്രശംസയും അംഗീകാരവും ലഭിക്കുകയും സംപ്രീതിക്കു പാത്രീഭൂതനാവുകയും ചെയ്യും. സ്നേഹിതർ, സമ്പത്ത് തുടങ്ങിയ പലകാരണങ്ങൾ കൊണ്ടും സന്തോഷിക്കുവാൻ യോഗമുള്ളവനായി കാണുന്നു. എങ്കിലും വേർപാടിന്റെ വേദന അനുഭവിക്കുവാൻ കഴിവുള്ള പുരുഷനായിത്തീരുന്നത് നന്ന്. ചെവിയെ ബാധിക്കാവുന്ന പ്രശ്നങ്ങൾ ഗുരുതരമാവുന്നതിനു മുമ്പുതന്നെ ഒരു ഡോക്ടറെ സമീപിക്കണം.

ഗുരുവിന് വർഗ്ഗബലമുള്ളത് കൂടുതൽ മേന്മക്ക് ഇടനൽകുന്നു.

വിജ്ഞാനം മെച്ചപ്പെടുത്തുന്നതിനുള്ള ആഗ്രഹം പണ്ടത്തേക്കാൾ വർദ്ധിച്ചിരിക്കും. വിദ്യാലയ ജീവിതകാലത്താണെങ്കിൽ, ഈ ദശ വളരെ ഗുണം ചെയ്യും. ഇതിന്റെ മദ്ധ്യത്തിൽ, കൂടുതൽ ധനസമ്പാദനം എളുപ്പമായിത്തീരും. അതുപോലെതന്നെ മറ്റു കുട്ടികളെക്കാണുള്ള സന്തോഷം നിർലോഭം അനുഭവിക്കും. മൊത്തത്തിൽ ജീവിതം സുഖകരമായി മുന്നോട്ടുപോകും. തുടർന്ന്, തീർത്ഥാടനമോ പരിപാവനമായ മറ്റു കർമ്മങ്ങളോ ആഘോഷങ്ങളോ ഈശ്വരാനുഗ്രഹത്തിനുവേണ്ടി നടത്തും. മഞ്ഞനിറം ഭാഗ്യകരമായിരിക്കും. ഉദാഹരണത്തിന് സ്വർണ്ണം, പൂഷ്പങ്ങൾ, മധുരപലഹാരങ്ങൾ ഇവ ലഭിക്കും.

☀ (01-09-2021 >> 15-03-2024)

വ്യാഴത്തിലെ ശനിയുടെ അപഹാരകാലത്ത് വേണ്ടാത്ത ചിന്തകളിൽ മനസ്സ് വ്യാപരിക്കും. പാപകരമായ കർമ്മങ്ങളിലേക്കു തിരിയാൻ മടിക്കുകയില്ല. അർത്ഥമില്ലായ്മയും, ശൂന്യതയും അനുഭവപ്പെട്ട് ആത്മാഭിമാനം നഷ്ടപ്പെടുന്നതുപോലെ തോന്നിപ്പിക്കും. പ്രതിവിധികളായി പുകവലി, മദ്യപാനം ഇവയെ ആശ്രയിക്കാതിരുന്നാൽ ഭാഗ്യം.

☀ (15-03-2024 >> 21-06-2026)

വ്യാഴത്തിൽ ബുധൻ വരുന്നതോടെ പുരോഗമനം കണ്ടുതുടങ്ങും. തന്നിൽനിന്നും മറയ്ക്കപ്പെട്ടിരുന്ന പലതും ചോദിക്കാതെതന്നെ ലഭ്യമാവും. ശ്രേഷ്ഠവ്യക്തികളുമായി ചേർന്നു പ്രവർത്തിക്കും. നല്ലകാര്യങ്ങൾ ചെയ്യും. പക്ഷേ കുബുദ്ധികൾക്ക് അതൊന്നും പ്രശ്നമല്ല. ദുഷ്പേരുകേട്ട് വ്യഥാ വ്യസനിക്കേണ്ടതായിവരും. എന്തായാലും വിദ്യാഭ്യാസകാര്യങ്ങൾ പുരോഗമിക്കും.

☀ (21-06-2026 >> 28-05-2027)

വ്യാഴത്തിൽ കേതുവിന്റെ അപഹാരകാലത്ത് സ്ഥലംമാറ്റം പ്രതീക്ഷിക്കാം. ഇപ്പോഴത്തെ സ്ഥലത്തുനിന്നും ചലനമുണ്ടാകാതെ തരമില്ല. ഇപ്പോൾ വിദേശ യാത്രകൾപോലും വന്നുപെടാവുന്ന ഘട്ടമാണ്.

☀ (28-05-2027 >> 26-01-2030)

വ്യാഴദശയിലെ ശുക്രാപഹാരകാലത്ത് മത്സരിക്കുവാനും എതിർക്കുവാനും സമരം ചെയ്യുവാനുമെല്ലാം പ്രേരണയുണ്ടാകും. എവിടെയും വിഘടിത സമ്പ്രദായം കാണിക്കും. സ്ത്രീജനങ്ങൾ സുഖത്തെക്കാളേറെ ദുഃഖം പ്രദാനം ചെയ്യും. പിന്നീട് കഷ്ടം തോന്നിക്കുന്ന പലതിലും ഏർപ്പെട്ടുപോകാം. പണം പെരുകും. ചിന്താശക്തി മെച്ചപ്പെടും.

☀ (26-01-2030 >> 14-11-2030)

വ്യാഴദശയിൽ സൂര്യപഹാരം നടക്കുന്ന കാലങ്ങളിൽ ശത്രുക്കൾക്ക് പരാജയമുണ്ടാകുമെന്നു കരുതണം. സത്കാരച്ചടങ്ങുകൾ അധികമാവും. പ്രതാപവും മാനുതയും ഉള്ളതുകൊണ്ട് ഉയർന്ന വ്യക്തികളുമായി ചങ്ങാത്തമുണ്ടാകും. ഈ കാലയളവിൽ വാഹനഭാഗ്യം പ്രതീക്ഷിക്കണം.

☀ (14-11-2030 >> 15-03-2032)

വ്യാഴത്തിൽ ചന്ദ്രപഹാരം നടക്കുമ്പോൾ പലവിധമായ ശരീര സുഖങ്ങളും അനുഭവിച്ചാനന്ദിക്കും. ശത്രുക്കളിൽ പലരും അടുത്തുവരുവാൻ പ്രവണത കാണിക്കും. അംഗീകാരം ലഭ്യമായിത്തീരും.

☀ (15-03-2032 >> 19-02-2033)

വ്യാഴദശയിൽ ക്ഷമാപഹാരകാലത്ത് ആത്മദൈവം വീണ്ടുകിട്ടിയതായി തോന്നിക്കും. നിർഭയതം ഒരളവുകഴിഞ്ഞാൽ ദോഷഫലം ചെയ്തേക്കാം. പേരും പെരുമയും സമ്പാദിക്കും. സുഖകരങ്ങളായ അനുഭവങ്ങൾ അയവ്വിറക്കും.

☀ (19-02-2033 >> 15-07-2035)

വ്യാഴദശയിൽ രാഹുവിന്റെ അപഹാരകാലത്ത് എന്തുഗുണം ചെയ്താലും ഫലം വിപരീതമായിരിക്കും. പിൻതിരിഞ്ഞാടാൻപോലും തോന്നിപ്പോകും. സ്വന്തം സ്ഥലത്തുനിന്നും മാറിനിൽക്കുന്നത് നന്നായിരിക്കും. വേണ്ടപ്പെട്ടവർ പലരും വേദന അനുഭവിക്കുന്നതു കാണുമ്പോൾ മനപ്രയാസമുണ്ടാവാതിരിക്കുകയില്ല.

ശനിദശ (മന്ദൻ)

നാനാപ്രകാരേണയുള്ള മനക്ലേശം, കുണ്ഠിതം, ബുദ്ധിമുട്ടുകൾ, അപകടങ്ങൾ, മരണം ഇവയുടെയെല്ലാം അധിപനാണ് ശനി. യുവാവ് എന്ന നിലയിൽ അവനവന് അർഹിക്കുന്ന നിലവാരത്തിൽ സന്തോഷവും സങ്കടവും, ഉയർച്ചയും താഴ്ചയും എല്ലാം ഈ ഘട്ടത്തിൽ അനുഭവിച്ചേ മതിയാവൂ. പക്ഷേ സർക്കാർ മുഖേനയോ, മറ്റു അധികാരികൾ മുഖേനയോ ധനം സമ്പാദിക്കുവാൻ പ്രാപ്തനാവും. അതിന് അവസരം ലഭിക്കും. സേവകന്മാരാൽ ചുറ്റപ്പെടും. സന്തോഷം നൽകുന്ന പല നേട്ടങ്ങളും അനുഭവിക്കും. ശിശുക്കൾക്കോ സഹപ്രവർത്തകർക്കോ ഇത് അത്രനല്ല അവസരമല്ല എന്നുവേണം മനസ്സിലാക്കാൻ. കൂടാതെ അവരിൽനിന്നും അസുഖകരമായ അനുഭവങ്ങൾ ഉണ്ടാവാൻ മതി. പ്രത്യേകിച്ച് കാലിനും കയ്യിനും വാതസംബന്ധമായ അസുഖങ്ങൾ പിടിപെടുക ഈ കാലയളവിൽ സാധാരണയാണ്.

ശനിക്ക് വർഗ്ഗബലം കുറവാണ്.

പോഷകാഹാരത്തിന്റെയോ വ്യായാമത്തിന്റെയോ കുറവുകൊണ്ട് ക്ഷീണവും ആരോഗ്യക്കുറവും തോന്നിക്കും. ഇതോടൊപ്പം കേസുകളും വന്നു ചേരും. കൂടാതെ മുതിർന്നവരുമായി വഴക്കു കൂടുകയും ചെയ്യും. വേർപാടിന്റെ അവസ്ഥയുണ്ടാവുകയോ അനുഭവിക്കുകയോ ആവാം. ഉയർച്ചയിലേക്കുള്ള മാർഗ്ഗത്തിൽ കഷ്ടപ്പാടുകളും തടസ്സങ്ങളും അനുഭവപ്പെട്ടേക്കാം. ഇത് മുൻകോപത്തിനു കാരണമാകും.

☀ (15-07-2035 >> 18-07-2038)

ശനിദശയിൽ ശനിയുടെ അപഹാരകാലത്ത് കലഹിക്കുവാനുള്ള പ്രവണത ഏറിവരും. എന്താണ് ഈ മാറ്റത്തിന് കാരണമെന്ന് സ്വയമായി ചിന്തിച്ച് പിന്നീട് വിഷമിക്കും. ഒരു വേർപാട് ആവശ്യമാണെന്നു കരുതി വീടു വിട്ട് ഇറങ്ങും. ദുരയാത്രകൾ നടത്തും. അധമരായവരുടെ സേവനത്തിനുവേണ്ടി ഏർപ്പാടുകൾ ചെയ്യുവാനും മടിക്കുകയില്ല.

☀ (18-07-2038 >> 27-03-2041)

ശനിദശയിൽ ബുധപഹാരകാലത്ത് മേന്മകൾ കണ്ടെത്തുമെന്നാണ് അഭിജ്ഞമതം. ആഗ്രഹിച്ചു പ്രയത്നിക്കുന്ന കാര്യങ്ങൾ നടക്കാതിരിക്കുകയില്ല. പുരോഗതി പ്രതീക്ഷിക്കാം. ഉത്തരവാദിത്വബോധം കൂടുതലായി കാണും. പ്രതീക്ഷിക്കാത്ത പലരും സഹായത്തിനു വന്നെത്തും. താമസസ്ഥലമോ, ജോലിയുടെ സ്വഭാവമോ മാറിയെന്നിരിക്കാം.

☀ (27-03-2041 >> 06-05-2042)

ശനിദശയിൽ കേതുവിന്റെ അപഹാരകാലത്ത് ഉറക്കത്തിൽ കിനാവുകൾ കണ്ട് ഭയപ്പെട്ടേക്കാം. ഭക്തിപരമായ ആചാരങ്ങളും, അനുഷ്ഠാനങ്ങളും ഗുണം ചെയ്യും. കാത്തു സൂക്ഷിച്ചിരുന്ന പലതും നഷ്ടപ്പെട്ടേക്കാം. യാത്രാക്ലേശങ്ങൾ വർദ്ധിക്കും. തന്റെ വ്യക്തിസ്വാതന്ത്ര്യത്തിലോ, ചലനങ്ങളിലോ അസുഖകരമായ നിയന്ത്രണങ്ങൾ വന്നുപെടാം.

 (06-05-2042 >> 06-07-2045)

ശനിദശയിൽ ശുക്രന്റെ അപഹാരകാലത്ത്, നല്ല സുഹൃത്തുക്കളെ ലഭിക്കും. നിങ്ങളോടൊത്ത് സമയം പങ്കിടാൻ ആളുകൾ എത്തുകയും അവരതിൽ സന്തോഷിക്കുകയും ചെയ്യും. ജീവിതപങ്കാളി മുഖാന്തിരം നിങ്ങളുടെ സാമ്പത്തിക സ്ഥിതി ഭദ്രമായിരിക്കും. ഗൃഹനിർമ്മാണമോ നവീകരണമോ നടത്തും. അറിവു നേടുന്നതിൽ താൽപ്പര്യം കാണിക്കുകയും സൃഷ്ടിപരമായ കാര്യങ്ങളിൽ സമയം ചിലവഴിക്കുകയും ചെയ്യും.

 (06-07-2045 >> 18-06-2046)

ശനിദശയിൽ സൂര്യന്റെ അപഹാരകാലത്ത്, നിങ്ങൾക്കും നിങ്ങളുടെ സഹായികൾക്കും ചില ബുദ്ധിമുട്ടുകൾ നിങ്ങൾ കണ്ട്‌ടത്തും. ഈയൊരു സമയമാണ് നിങ്ങൾ അസുയാലു ആകുന്നത്. ശുഭാപ്തിവിശ്വാസമുള്ള ആളായിരിക്കാൻ ശ്രദ്ധിക്കുക. അല്ലാത്തപക്ഷം അനാവശ്യമായ പ്രശ്നങ്ങൾ ഉണ്ടാകും. വിഷാദത്തിന്റെയും അതൃപ്തിയുടെയും നിമിഷങ്ങൾ ഉണ്ടാകും. അത്തരം സാഹചര്യങ്ങളെയോ മറ്റുള്ളവയെയോ നിങ്ങളുടെ മനഃശാന്തി കളയാൻ അനുവദിക്കരുത്.

ബുധദശ

15-07-2054 മുതൽ

തന്നേക്കാൾ മുതിർന്നവരും മേലുദ്യോഗസ്ഥന്മാരും ഉപകാരപ്രദമായ നല്ലനിലപാട് സ്വീകരിക്കും. തന്മൂലം സന്തോഷം അനുഭവപ്പെടുന്ന യുവാവായിത്തീരും. സ്ഥലങ്ങൾ, പക്ഷിമൃഗാദികൾ നല്ല ചങ്ങാതികൾ ഇതെല്ലാം ആസ്വദിക്കുവാൻ തല്പരരായും. സാധുജനങ്ങളെ സംരക്ഷിക്കുന്ന കാര്യം പ്രവർത്തനങ്ങളിൽ സ്വയം ആനന്ദം കണ്ടെത്തുന്നവനാകും. ആരോഗ്യപ്രശ്നങ്ങൾ ഈ കാലഘട്ടത്തിൽ തലപൊക്കും. ബുദ്ധിപരവും സാഹിത്യപരവുമായ പ്രവർത്തനങ്ങളിൽ ഉൾപ്പെട്ട് സംത്യപ്തി നേടുവാൻ പ്രാപ്തനാണ്.

ഗ്രഹനിലയിൽ ബുധൻ ബലവാനായി കാണുന്നു.

പഠനം, വായന, എഴുത്ത്, പ്രസംഗങ്ങൾ, സാഹിത്യപ്രവർത്തനങ്ങൾ ഇവയിലേതെങ്കിലും മുഖേന സമയം ചിലവഴിക്കും. ഒരു മദ്ധ്യസ്ഥൻ എന്ന നിലയിൽ പ്രവർത്തിക്കുവാനുള്ള, ജന്മസിദ്ധമായ കഴിവ് ഫലപ്രദമായി വളർത്തിയെടുക്കുവാൻ ഈ സമയത്ത് കഴിയണം. അച്ചടി, പ്രസിദ്ധീകരണം, ഏജൻസി മുതലായവയെക്കുറിച്ച് ആലോചിക്കുന്നത് നല്ലതാണ്. സ്നേഹിതരും ബന്ധുക്കളും നല്ല രീതിയിൽ പ്രവർത്തിക്കും. വടക്കു ദിക്കുകളിലേക്ക് കൂടുതൽ ലാഭകരമായ യാത്രകൾ നടത്തുവാൻ സാദ്ധ്യത കാണുന്നു. യുവജനങ്ങളുമായുള്ള ഇടപാടുകൾ സന്തോഷപ്രദമായിരിക്കണം.

ഗ്രഹദോഷങ്ങളും പരിഹാരങ്ങളും

കുജദോഷ നിരൂപണം

ഒരു ജാതകത്തിലെ ചൊവ്വ (കുജ) ദോഷത്തിന് വളരെ പ്രാധാന്യം കൽപ്പിച്ചിരിക്കുന്നു. വിവാഹ പൊരുത്തം നിർണ്ണയിക്കുമ്പോൾ കുജന് പ്രത്യേക പ്രാധാന്യം ഉണ്ട്. ചൊവ്വ ഏഴിലോ എട്ടിലോ ആണെന്ന ഒരു കാരണംകൊണ്ട് ജാതകത്തിൽ കുജദോഷം ഉണ്ടെന്ന് പലരും പറയാറുണ്ട്. പക്ഷെ, കുജദോഷത്തിനുള്ള പല അപവാദങ്ങളും ആധാരിക ഗ്രന്ഥങ്ങളിൽ വിവരിച്ചിട്ടുണ്ട്. ഇതിന്റെ അടിസ്ഥാനത്തിലുള്ള കുജദോഷ നിരൂപണമാണ് താഴെ കൊടുത്തിരിക്കുന്നത്.

ഈ ജാതകത്തിൽ ചൊവ്വ (കുജൻ) രണ്ടാം ഭാവത്തിലാണ്.

ആയതിനാൽ കുജദോഷം ഉള്ളതായി കണക്കാക്കാം.

ലഗ്നാൽ കുജദോഷ ഗണനം

ജാതകത്തിൽ കുജദോഷമുണ്ട്

വിവരണം

ആത്മവിശ്വാസവും കഠിനാദ്ധ്വാനവും കൊണ്ട് ഏതു വെല്ലുവിളികളെയും നേരിടാൻ നിങ്ങൾക്ക് കഴിയും. യാഥാർത്ഥ്യബോധമുള്ള ചിന്താഗതികൾ നല്ലൊരു കുടുംബജീവിതത്തിന് നിങ്ങളെ സഹായിക്കും. അവശ്യം വേണ്ട കാര്യങ്ങൾക്ക് മാത്രം ചിലവാക്കുകയും, ഒപ്പംതന്നെ അപ്രതീക്ഷിതമായുണ്ടാകുന്ന ചിലവുകളെ നേരിടാൻ തയ്യാറായിരിക്കുകയും ചെയ്യുക. കുടുംബത്തിലുണ്ടാകുന്ന അഭിപ്രായവ്യത്യാസങ്ങൾ നിങ്ങളുടെ ചിന്തകളേയോ പ്രവൃത്തികളേയോ ബാധിക്കാതിരിക്കാൻ ശ്രദ്ധിക്കുക. നിങ്ങളുടെ മാനസിക പ്രയാസങ്ങൾ നല്ലപോലെ ചിന്തിച്ചും നല്ല സ്നേഹത്തോടെയും മാത്രം വീട്ടുകാരോട് പങ്കിടുക. ചിത്തകൂട്ടുകെട്ടുകളിൽനിന്നും അങ്ങേയറ്റം ഒഴിഞ്ഞു മാറിനിൽക്കുക. നിയമപരമായും മറ്റുമുള്ള ചില പ്രശ്നങ്ങൾ നിങ്ങളുടെ ജീവിതത്തിൽ ഉണ്ടാകാൻ ഇടയുണ്ട്. നല്ലൊരു ജീവിതത്തിനു വേണ്ടിയുള്ള നിങ്ങളുടെ ശ്രമങ്ങൾക്ക് പ്രചോദനമാകാൻ നിങ്ങളുടെ നല്ല സുഹൃത്തുക്കൾക്ക് കഴിയും.

പരിഹാരങ്ങൾ

രണ്ടാംഭാവത്തിലെ കുജദോഷഫലങ്ങൾ കുറയ്ക്കുന്നതിനായിട്ട് നിങ്ങൾ താഴെ പറയുന്ന പരിഹാരങ്ങൾ ചെയ്യുക.

സുമംഗലികളായ 2 പേർക്ക് അന്നദാനവും വസ്ത്രദാനവും നടത്തുക. പൂർണ്ണ വ്രതനിഷ്ഠയോടെ സുബ്രഹ്മണ്യക്ഷേത്രദർശനം നടത്തുകയും വഴിപാട് കഴിക്കുകയും ചെയ്യുക. നവഗ്രഹങ്ങൾക്കും വഴിപാടുകൾ നടത്തുക.

രാഹുദോഷം & കേതുദോഷം

ഇരുണ്ട ഗ്രഹങ്ങളാണ് രാഹുവും കേതുവും. അവയുടെ ചലനങ്ങൾ പരസ്പര ബന്ധമുള്ളതാണ്. ഒരു ശരീരത്തിന്റെ രണ്ടു ഭാഗങ്ങളെപ്പോലെയുള്ള അവ, എല്ലായ്പ്പോഴും നേരെ എതിർദിശയിലാണെങ്കിലും, ദൃഷ്ടിപഥത്തിൽത്തന്നെ നിന്നുകൊണ്ട്, പരസ്പരം നിരീക്ഷിച്ചു കൊണ്ടുള്ളതാണ് അവയുടെ സഞ്ചാരം.

പൊതുവേ, രാഹു വഹിക്കുന്നത് ഉറച്ചതും ഗുണപ്രദവുമായ വ്യഴത്തിന്റെ ഭാവത്തെയാണ്. അതുകൊണ്ടുതന്നെ, അത് നിൽക്കുന്നത് വളർച്ചയ്ക്കും അഭിവൃദ്ധിക്കും സ്വാശ്രയബോധത്തിനും വേണ്ടിയാണ്. അതേസമയം, കേതു സൂചിപ്പിക്കുന്നത് ശനിയുടേതായ തടസങ്ങളേയും നിയന്ത്രണങ്ങളേയുമാണ്. അതുകൊണ്ടുതന്നെ, അത് വളർച്ചയെ തടയുന്ന വിചാരമുണ്ടാക്കുന്നു. ഇത്തരത്തിൽ, രാഹു സംശയാതീതമായ ലക്ഷ്യങ്ങളെ സൂചിപ്പിക്കുമ്പോൾ, കേതു സൂചിപ്പിക്കുന്നത്, ചെറിയ അവസരങ്ങളിലൂടെ എളുപ്പത്തിൽ വളരാനുള്ള മാർഗങ്ങളെയാണ്.

അങ്ങനെ, രാഹു ഭൗതികാസക്തിയുടെയും ദൃഢമായ ആഗ്രഹങ്ങളുടെയും പ്രതീകമാകുമ്പോൾ, കേതുവാകട്ടെ, ആത്മീയ താൽപര്യങ്ങളുടെയും ആത്മീയമായ ശുദ്ധീകരണത്തിന്റെയും ഭൗതികലോകത്തിലെ തടസങ്ങളുടെയും പ്രതീകമാകുന്നു.

രാഹുദോഷം

എല്ലാ സാഹചര്യങ്ങളെയും ബുദ്ധിപൂർവ്വം കൈകാര്യം ചെയ്യുകയും സന്തോഷകരമായ കുടുംബജീവിതം നയിക്കുകയും വേണം. പണം സമ്പാദിക്കാനുള്ള വഴികൾ കണ്ടെത്തുമെങ്കിലും അർഹതപ്പെട്ടത്ര സമ്പാദിക്കാൻ ആയില്ലെന്നുവരും. മിച്ചം പിടിച്ചുകൊണ്ടുള്ള ചിലവഴിക്കൽ നിങ്ങളുടെ കുടുംബത്തെ രക്ഷിക്കാൻ നിങ്ങളെ സഹായിക്കും. സാമ്പത്തിക ഇടപാടുകൾ നടത്തവേ തന്ത്രങ്ങളിലും കടക്കണികളിലും ചെന്ന് ചാടാതിരിക്കാൻ പ്രത്യേകം ശ്രദ്ധിക്കണം. തൃപ്തി നൽകാത്ത ഫലങ്ങൾ ഉണ്ടാകുമ്പോഴും ഉൾജന്മലനായിരിക്കാനുള്ള ശ്രമം കൂടുതൽ മെച്ചപ്പെട്ട രീതിയിൽ ജീവിക്കാൻ നിങ്ങളെ സഹായിക്കും. ബുദ്ധിപൂർവ്വമായ ആസൂത്രണം കൊണ്ട് നിങ്ങൾക്ക് വീടും സ്ഥലവും വാഹനവും സ്വന്തമാക്കാൻ കഴിയും. നിങ്ങളുടെ

വ്യക്തിപരമായ സന്തോഷങ്ങളിലുള്ള അമിതശ്രദ്ധ നിങ്ങളെ ജീവിതത്തിൽ അസന്തുഷ്ടനാക്കാനിടയുണ്ട്. പങ്കാളിയുടെയും കുട്ടികളുടെയും ആവശ്യങ്ങൾ മനസിലാക്കുന്നത് ചെറിയ സാമ്പത്തികസ്ഥിതിയിലും ജീവിത വിജയം നേടിയെന്ന തോന്നലുള്ളവാക്കും.

രാഹുദോഷത്തിനുള്ള പരിഹാരങ്ങൾ

രാഹുദോഷങ്ങൾ കുറയ്ക്കുന്നതിനായിട്ട് നിങ്ങൾ ഇനി പറയുന്ന പരിഹാരങ്ങൾ ചെയ്യുക.

സർപ്പയന്ത്രം തയ്യാറാക്കി ഭക്തിയോടെ ധരിക്കുക.

വൈദികപ്രതിഷ്ഠാരീതി പ്രകാരം നവഗ്രഹപ്രതിഷ്ഠ നടത്തിയിരിക്കുന്നിടത്ത്, കിഴക്കോട്ട് ദർശനമായി, തെക്കു പടിഞ്ഞാറു ഭാഗത്ത് പ്രതിഷ്ഠിച്ചിരിക്കുന്ന രാഹുവിന് ഉഴുന്ന് നിവേദ്യം സമർപ്പിക്കുക. 9 ദിവസം ഈ വഴിപാട് നടത്തണം.

തൊലിയോടു കൂടിയ ഉഴുന്ന് അൽപ്പമെടുത്ത്, ഉറങ്ങുന്നതിനു മുമ്പായി, തലയിണക്കീഴിൽ വയ്ക്കുക. അടുത്തദിവസം രാവിലെ, ആ ഉഴുന്ന്, നിങ്ങളുടെ തലയ്ക്കുശീഞ്ഞതിനുശേഷം, കാക്കകളെ ഊട്ടുക. 9 ദിവസം ഇത് തുടരുകയും, പത്താം ദിവസം രാവിലെ ശിവന്റെയോ ദേവിയുടെയോ ക്ഷേത്രത്തിൽ ദർശനം നടത്തുകയും സാധ്യമായ നേർച്ചകൾ നേരുകയും ചെയ്യുക.

അടുത്തടുത്തായി നിൽക്കുന്ന ആലും വേപ്പും, അവയോടു ചേർന്ന് അടിയിലായി, നാഗപ്രതിഷ്ഠയുമുണ്ട് ചില ക്ഷേത്രങ്ങളിൽ. ആ നാഗദൈവങ്ങൾക്ക് പ്രദക്ഷിണം വയ്ക്കുകയും മഞ്ഞൾപ്പൊടി കൊണ്ട് അഭിഷേകം നടത്തുകയും ചെയ്യുക.

സുബ്രഹ്മണ്യസ്വാമിക്ക് കുവളാർച്ചന നടത്തുക.

താഴെ പറയുന്ന മന്ത്രം ജപിക്കുന്നത്, രാഹുദോഷം കുറയ്ക്കുന്നതിൽ വളരെ പ്രാധാന്യമർഹിക്കുന്നു.

അസ്മിക് മണ്ഡലേ അധിദേവതാഃ	आस्मिक मंडले अधिदेवता
പ്രത്യാധിദേവതാസഹിതം രാഹുഗ്രഹം	प्रत्याधिदेवता सहितम राहुग्रहम
ധ്യായാമി ആവാഹയാമി.	ध्यायामी अवहायामि.
ശ്രീം ഓം നമോഃ ഭഗവതി ശ്രീ ശുലിനി	श्रीं ॐ नमो भगवती श्री शूलिनि
സർവ്വഭൃതേശ്വരി ജ്വാലജ്വാലാമയീ സുപ്രദഃ	सर्व भुतेश्वरी ज्वाला ज्वाला मायि सुप्रदा
സർവ്വഭൃതാദി ദോഷയ ദോഷയ	सर्व भुतादि दोषाया दोषाया
രാഹുർഗ്രഹനിപീഡിതാത് നക്ഷത്രേ	राहुर ग्रह निपीदिथात नक्षत्रे
രാശൗജാതം സർവ്വാനാം മാം	राशोउ जाथम सर्वनाम माम
മോക്ഷയ മോക്ഷയ സ്വാഹഃ	मोक्षया मोक्षया स्वाः

കേതുദോഷം

നിങ്ങളുടെ ജാതകത്തിൽ കേതുദോഷം കാണുന്നില്ല.

കേതുദോഷത്തിനുള്ള പരിഹാരങ്ങൾ

നിങ്ങളുടെ ജാതകത്തിൽ, കേതുദോഷമില്ലാത്തതുകൊണ്ട് നിങ്ങൾ പരിഹാരങ്ങളൊന്നുംതന്നെ ചെയ്യേണ്ടതില്ല.

ഗോചര ഫലം

പേര്	: GANESH S (പുരുഷൻ)
ജന്മരാശി	: ധനു
ജന്മനക്ഷത്രം	: പുരാടം
ഗോചര തീയതി	: 6-ജനുവരി-2023
അയനാംശം	: ചിത്രപക്ഷ

ജാതകത്തിലെ ഗ്രഹനിലയും ഗ്രഹങ്ങളുടെ ഇപ്പോഴത്തെ ചാരസ്ഥിതിയും താരതമ്യപ്പെടുത്തി സമീപഭാവി പ്രവചിക്കാം. ചാരവശാൽ സൂര്യൻ, വ്യാഴം, ശനി ഇവയുടെ സ്വാധീനം വളരെ വലുതാണ്. ചിലപ്പോൾ അനുകൂലമോ മറ്റു ചില അവസരങ്ങളിൽ പ്രതികൂലമോ ആയിരിക്കാം.

സൂര്യന്റെ ചാരഫലം

സൂര്യൻ ഒരു മാസത്തോളം ഒരു രാശിയിൽ സ്ഥിതി ചെയ്യും.

☀ (15-ഡിസംബർ-2022 >> 14- ജനുവരി-2023)

ഈ കാലയളവിൽ രവി ജന്മരാശിയിലാണ് സഞ്ചരിക്കുന്നത്.

സർവ്വത്ര പരിവർത്തനങ്ങൾ സംഭവമാകും. സ്വന്തം ശരീരം, മനസ്സ്, പരിതസ്ഥിതികൾ എന്നുവേണ്ട ഏതിലും മാറ്റങ്ങളുണ്ടാവും. കൂടാതെ സഹപ്രവർത്തകരുടെ തന്നോടുള്ള സമീപനത്തിലും മനോഭാവത്തിലും വ്യത്യാസങ്ങൾ കാണാൻ കഴിയും. ഇതിൽ സന്തോഷാനുഭൂതി അനുഭവപ്പെടുന്നവനായിരിക്കും.

☀ (14-ജനുവരി-2023 >> 13- ഫെബ്രുവരി-2023)

ഈ കാലയളവിൽ രവി ജന്മരാശിയിൽനിന്ന് രണ്ടാം ഇടത്തിലാണ് സഞ്ചരിക്കുന്നത്.

മുമ്പ് തുടങ്ങിവച്ച നഷ്ടങ്ങൾ കുറച്ചുകാലത്തേക്കുകൂടെ നീണ്ടുനിൽക്കാൻ ഇടയുണ്ട്. എങ്കിലും ചിലനേട്ടങ്ങളുടെ സുചനകൾ കണ്ടുതുടങ്ങും. പണസംബന്ധമായ പ്രശ്നങ്ങൾ ഉയർന്നുവരും. പക്ഷേ പരിഹാരമാർഗ്ഗങ്ങളും ഉണ്ടാവും. കണ്ണിനും തലക്കും അസുഖങ്ങൾ പിടിപെടാതെ പ്രതിവിധികൾ കൈക്കൊള്ളണം.

☀ (13-ഫെബ്രുവരി-2023 >> 15- മാർച്ച്-2023)

ഈ കാലയളവിൽ രവി ജന്മരാശിയിൽനിന്ന് മൂന്നാം ഇടത്തിലാണ് സഞ്ചരിക്കുന്നത്.

നല്ല സമയമാണെന്നുള്ള ആത്മധൈര്യം തോന്നിത്തുടങ്ങും.സാമ്പത്തികനേട്ടം, സന്തോഷം, ഒരുതരത്തിലല്ലെങ്കിൽ മറ്റൊരുതരത്തിൽ ഉയർച്ച ഇവ അനുഭവപ്പെടും. വിജയസാധ്യതകളാണ് കൂടുതൽ കാണുന്നത്. തന്റെ പൗരുഷവും കഴിവുകളും പൂർണ്ണമായും പ്രദർശിപ്പിക്കേണ്ട സമയമാണ്.

ഗുരുവിന്റെ ചാരഫലം

വ്യാഴം ഒരേ രാശിയിൽ ഒരു വർഷകാലം സ്ഥിതി ചെയ്യുന്നു. വ്യാഴത്തിന്റെ സ്വാധീന ശക്തിക്ക് അതീവ പ്രാധാന്യം കൽപ്പിക്കപ്പെട്ടിരിക്കുന്നു.

☀ (14-ഏപ്രിൽ-2022 >> 22- ഏപ്രിൽ-2023)

ഈ കാലയളവിൽ ഗുരു ജന്മരാശിയിൽനിന്ന് നാലാം ഇടത്തിലാണ് സഞ്ചരിക്കുന്നത്.

സ്നേഹിക്കുന്നവരുടെ ആരോഗ്യം, ബന്ധം, പ്രശ്നങ്ങൾ ഇതേക്കുറിച്ചെല്ലാം ചിന്തിക്കുകയും വിഷമിക്കുകയും ചെയ്യും. സ്വന്തക്കാർ അവരുടേതായ ഓരോ നിസ്സാരകാര്യങ്ങളുമായി വന്ന് ശല്യം ചെയ്തുകൊണ്ടിരിക്കും. സ്വന്തം സാമ്പത്തിക തിരക്കുകളിലൂടെ കടന്നുപോകുമ്പോഴാണ് പ്രസ്തുത അപേക്ഷകൾ എന്നുകൂടെ ഓർക്കണം. പക്ഷേ ചുമതലക്കാരൻ താൻ തന്നെ ആണെന്ന തോന്നലും നിലനിൽക്കും.

☀ (23-ഏപ്രിൽ-2023 >> 1- മെയ്-2024)

ഈ കാലയളവിൽ ഗുരു ജന്മരാശിയിൽനിന്ന് അഞ്ചാം ഇടത്തിലാണ് സഞ്ചരിക്കുന്നത്.

വ്യാഴത്തിന്റെ ഇപ്പോഴത്തെ നില നല്ലതാണ്. പുരുഷൻമാർക്ക് ഉതകുന്ന ബഹുമതികളും ഉയർച്ചയും കൈവരിക്കാൻ ഇതു സഹായകമാകുന്നു. ഗൃഹാന്തരീക്ഷത്തിൽ കുഞ്ഞുങ്ങളുടെ സന്തോഷം വിളയാടും. സാമ്പത്തികവളർച്ച ഉണ്ടാകും. മനസമാധാനം ലഭിക്കും. കെട്ടിടം പണിയുന്നതിനോ പുതിയതിലേക്ക് മാറുന്നതിനോ യോഗം കാണുന്നു. ശുപാർശകൾക്കും അഭിമുഖസംഭാഷണങ്ങൾക്കും പിന്താങ്ങുന്നതിനും നല്ല സമയമാണ്. പുതിയ വസ്ത്രങ്ങളും ആഭരണങ്ങളും കൈയ്യിൽ വന്നുപെടും.

ശനിയുടെ ചാരഫലം

ശനി സാധാരണഗതിയിൽ ദുഃഖം തരുന്ന ഒരു ഗ്രഹമാണ്. ശനിയുടെ സ്വാധീനം വളരെ മനംമടുപ്പിക്കുന്നതോ, നിരാശജനകമോ ആയിരിക്കും. പക്ഷേ ചില പ്രത്യേക സ്ഥാനത്ത്. വന്നു നിന്നാൽ അവിചാരിതമായി ഉത്തമ ഗുണങ്ങളെ പ്രദാനം ചെയ്യാനും മതി. ഒരു രാശിയിലുള്ള ശനിയുടെ കാലയളവ് രണ്ടരവർഷമാണ്.

☀ (13-ജൂലൈ-2022 >> 17- ജനുവരി-2023)

ഈ കാലയളവിൽ ശനി ജന്മരാശിയിൽനിന്ന് രണ്ടാം ഇടത്തിലാണ് സഞ്ചരിക്കുന്നത്.

ഏഴരശനിയുടെ ഏറ്റവും ദുർഘടം പിടിച്ചകാലം കഴിഞ്ഞുകിട്ടിയതിൽ സന്തോഷിക്കാം. എങ്കിലും അസംതൃപ്തികളും മൂന്നതയും പ്രവർത്തനങ്ങളിൽ നിഴലിക്കും. അങ്ങിങ്ങായി ചില സുവർണ്ണരേഖകൾ പ്രത്യക്ഷപ്പെടുന്നത് മനസമാധാനം കണ്ടെത്താൻ സഹായകമാവും. ചെറിയ അഭിപ്രായവ്യത്യാസങ്ങൾക്ക് വലിയ വ്യാഖ്യാനങ്ങൾ കൊടുത്ത് വഴക്കിലും അകൽച്ചയിലും ചെന്നെത്താതെ സൂക്ഷിക്കണം. ധനം സമ്പ്ലപ്പേട്ടേക്കാവുന്ന ദിവസങ്ങളാണ്. സൂക്ഷ്മത പാലിക്കുന്നത് നല്ലത്.

☀ (18-ജനുവരി-2023 >> 29- മാർച്ച്-2025)

ഈ കാലയളവിൽ ശനി ജന്മരാശിയിൽനിന്ന് മൂന്നാം ഇടത്തിലാണ് സഞ്ചരിക്കുന്നത്.

ശനിയുടെ നില ഇപ്പോൾ നന്മചെയ്യും. മംഗളകാര്യങ്ങൾ സംഭവിക്കും. സന്തോഷവാർത്തകൾ കേൾക്കും. സ്വന്തം കഴിവുകൾ മാനിക്കപ്പെടും. പ്രവർത്തനങ്ങളിൽ നിശ്ചയമായും വിജയം കൈവരിക്കും. ആരോഗ്യനില മെച്ചപ്പെടും. പ്രതീക്ഷിക്കാത്ത മാർഗ്ഗത്തിലൂടെ വരവുവർദ്ധിക്കും. ലൗകീകസുഖങ്ങൾക്കോ, മറ്റുസൗകര്യങ്ങൾക്കോ, ഭക്ഷണകാര്യങ്ങൾക്കോ യാതൊരു കുറവുമുണ്ടാവുകയില്ല. ലക്ഷ്യപ്രാപ്തിയിലേക്ക് കുറച്ചുകൂടെ അടുത്തുവരുന്നതായി ബോധ്യപ്പെടും.

അനുകൂലമായ കാലഘട്ടങ്ങൾ

പ്രവർത്തന മേഖലയ്ക്ക് അനുകൂലമായ കാലഘട്ടങ്ങൾ

ലഗ്നാധിപൻ, പത്താം ഭാവാധിപൻ, ലഗ്നത്തിലും പത്താം ഭാവത്തിലും നിൽക്കുന്ന ശുഭഗ്രഹങ്ങൾ, ലഗ്നത്തിലേക്കും പത്താംഭാവത്തിലേക്കുമുള്ള വ്യാഴത്തിന്റെ ദൃഷ്ടി തുടങ്ങിയവ കണക്കിലെടുത്ത് താഴെ പറയുന്ന ദശാപഹാര കാലഘട്ടങ്ങൾ പ്രവർത്തന മേഖലയ്ക്ക് അനുകൂലമാണ്.

15 വയസ്സ് മുതൽ 60 വയസ്സ് വരെയുള്ള അപഗ്രഥനം.

ദശ	അപഹാരം	ആരംഭം	അന്ത്യം	അപഗ്രഥനം
ചൊവ്വ	ഗുരു	30-12-1995	05-12-1996	അനുകൂലം
ചൊവ്വ	ബുധൻ	13-01-1998	11-01-1999	അനുകൂലം
രാഹു	ഗുരു	27-03-2004	21-08-2006	അനുകൂലം
രാഹു	ബുധൻ	26-06-2009	14-01-2012	അനുകൂലം
ഗുരു	ശനി	01-09-2021	15-03-2024	അനുകൂലം
ഗുരു	ബുധൻ	15-03-2024	21-06-2026	ഉത്തമം
ഗുരു	കേതു	21-06-2026	28-05-2027	അനുകൂലം
ഗുരു	ശുക്രൻ	28-05-2027	26-01-2030	അനുകൂലം
ഗുരു	രവി	26-01-2030	14-11-2030	അനുകൂലം
ഗുരു	ചന്ദ്രൻ	14-11-2030	15-03-2032	അനുകൂലം
ഗുരു	ചൊവ്വ	15-03-2032	19-02-2033	അനുകൂലം
ഗുരു	രാഹു	19-02-2033	15-07-2035	അനുകൂലം

വിവിധ ഭാവങ്ങളിലെ, വ്യാഴത്തിന്റെ ചാരസമ്പ്രദിതി കണക്കിലെടുക്കുമ്പോൾ ഇനിപ്പറയുന്ന കാലങ്ങൾ പ്രവർത്തന മേഖലയക്ക് അനുകൂലമാണെന്ന് കാണുന്നു.

ആരംഭം	അന്ത്യം	അപഗ്രഥനം
25-12-1996	08-01-1998	അനുകൂലം
26-05-1999	02-06-2000	അനുകൂലം
17-06-2001	05-07-2002	അനുകൂലം
31-07-2003	28-08-2004	അനുകൂലം
29-09-2005	28-10-2006	അനുകൂലം
11-12-2008	01-05-2009	അനുകൂലം
31-07-2009	20-12-2009	അനുകൂലം
09-05-2011	17-05-2012	അനുകൂലം
01-06-2013	19-06-2014	അനുകൂലം
15-07-2015	11-08-2016	അനുകൂലം
13-09-2017	11-10-2018	അനുകൂലം
31-03-2020	30-06-2020	അനുകൂലം
21-11-2020	06-04-2021	അനുകൂലം
15-09-2021	21-11-2021	അനുകൂലം
23-04-2023	01-05-2024	അനുകൂലം
16-05-2025	18-10-2025	അനുകൂലം
06-12-2025	02-06-2026	അനുകൂലം
01-11-2026	25-01-2027	അനുകൂലം
27-06-2027	26-11-2027	അനുകൂലം
29-02-2028	24-07-2028	അനുകൂലം
27-12-2028	29-03-2029	അനുകൂലം
26-08-2029	25-01-2030	അനുകൂലം
02-05-2030	23-09-2030	അനുകൂലം
06-03-2032	12-08-2032	അനുകൂലം

ബിസിനസ്സിന് അനുകൂലമായ കാലഘട്ടങ്ങൾ

രണ്ട്, ഒൻപത്, പത്ത്, പതിനൊന്ന് തുടങ്ങിയ ഭാവങ്ങളുടെ അധിപന്മാർ, വ്യാഴത്തിന് ലഗ്നത്തിലേക്കും പതിനൊന്നാം ഭാവത്തിലേക്കുമുള്ള ദൃഷ്ടി തുടങ്ങിയവ കണക്കിലെടുത്ത് താഴെ പറയുന്ന ദശാപഹാര കാലഘട്ടങ്ങൾ ബിസിനസ്സിന് അനുകൂലമാണ്..

15 വയസ്സ് മുതൽ 60 വയസ്സ് വരെയുള്ള അപഗ്രഥനം.

ദശ	അപഹാരം	ആരംഭം	അന്ത്യം	അപഗ്രഥനം
ചന്ദ്രൻ	ശുക്രൻ	15-05-1992	13-01-1994	അനുകൂലം
ചന്ദ്രൻ	രവി	13-01-1994	15-07-1994	അനുകൂലം
ചൊവ്വ	രാഹു	11-12-1994	30-12-1995	അനുകൂലം
ചൊവ്വ	ഗുരു	30-12-1995	05-12-1996	ഉത്തമം
ചൊവ്വ	ശനി	05-12-1996	13-01-1998	ഉത്തമം
ചൊവ്വ	ബുധൻ	13-01-1998	11-01-1999	ഉത്തമം
ചൊവ്വ	കേതു	11-01-1999	09-06-1999	അനുകൂലം
ചൊവ്വ	ശുക്രൻ	09-06-1999	08-08-2000	അനുകൂലം
ചൊവ്വ	രവി	08-08-2000	14-12-2000	അനുകൂലം
ചൊവ്വ	ചന്ദ്രൻ	14-12-2000	15-07-2001	ഉത്തമം
രാഹു	ഗുരു	27-03-2004	21-08-2006	അനുകൂലം
രാഹു	ശനി	21-08-2006	26-06-2009	അനുകൂലം
രാഹു	ബുധൻ	26-06-2009	14-01-2012	അനുകൂലം
രാഹു	ചന്ദ്രൻ	26-12-2016	27-06-2018	അനുകൂലം
രാഹു	ചൊവ്വ	27-06-2018	15-07-2019	അനുകൂലം
ഗുരു	ശനി	01-09-2021	15-03-2024	ഉത്തമം
ഗുരു	ബുധൻ	15-03-2024	21-06-2026	ഉത്തമം
ഗുരു	കേതു	21-06-2026	28-05-2027	അനുകൂലം
ഗുരു	ശുക്രൻ	28-05-2027	26-01-2030	അനുകൂലം
ഗുരു	രവി	26-01-2030	14-11-2030	അനുകൂലം
ഗുരു	ചന്ദ്രൻ	14-11-2030	15-03-2032	ഉത്തമം
ഗുരു	ചൊവ്വ	15-03-2032	19-02-2033	ഉത്തമം
ഗുരു	രാഹു	19-02-2033	15-07-2035	അനുകൂലം

വിവിധ ഭാവങ്ങളിലെ, വ്യാഴത്തിന്റെ ചാരസമ്പ്രദിതി കണക്കിലെടുക്കുമ്പോൾ ഇനിപ്പറയുന്ന കാലങ്ങൾ ബിസിനസ്സിന് അനുകൂലമാണെന്ന് കാണുന്നു.

ആരംഭം	അന്ത്യം	അപഗ്രഥനം
12-10-1993	10-11-1994	അനുകൂലം
25-12-1996	08-01-1998	അനുകൂലം
26-05-1999	02-06-2000	അനുകൂലം
17-06-2001	05-07-2002	അനുകൂലം
31-07-2003	28-08-2004	അനുകൂലം
29-09-2005	28-10-2006	അനുകൂലം
11-12-2008	01-05-2009	അനുകൂലം
31-07-2009	20-12-2009	അനുകൂലം
09-05-2011	17-05-2012	അനുകൂലം
01-06-2013	19-06-2014	അനുകൂലം
15-07-2015	11-08-2016	അനുകൂലം
13-09-2017	11-10-2018	അനുകൂലം
31-03-2020	30-06-2020	അനുകൂലം
21-11-2020	06-04-2021	അനുകൂലം
15-09-2021	21-11-2021	അനുകൂലം
23-04-2023	01-05-2024	അനുകൂലം
16-05-2025	18-10-2025	അനുകൂലം
06-12-2025	02-06-2026	അനുകൂലം
01-11-2026	25-01-2027	അനുകൂലം
27-06-2027	26-11-2027	അനുകൂലം
29-02-2028	24-07-2028	അനുകൂലം
27-12-2028	29-03-2029	അനുകൂലം
26-08-2029	25-01-2030	അനുകൂലം
02-05-2030	23-09-2030	അനുകൂലം
06-03-2032	12-08-2032	അനുകൂലം

ഭവന നിർമ്മാണത്തിന് അനുകൂലമായ കാലഘട്ടങ്ങൾ

നാലാം ഭാവധിപൻ, നാലാം ഭാവത്തിലേക്കോ നാലാം ഭാവധിപനോ ശുഭഗ്രഹങ്ങളുടെ ദൃഷ്ടി തുടങ്ങിയവ കണക്കിലെടുത്ത് താഴെ പറയുന്ന ദശാപഹാര കാലഘട്ടങ്ങൾ ഭവന നിർമ്മാണത്തിന് അനുകൂലമാണ്.

15 വയസ്സ് മുതൽ 80 വയസ്സ് വരെയുള്ള അപഗ്രഥനം.

ദശ	അപഹാരം	ആരംഭം	അന്ത്യം	അപഗ്രഥനം
ചന്ദ്രൻ	ശുക്രൻ	15-05-1992	13-01-1994	അനുകൂലം
ചൊവ്വ	ബുധൻ	13-01-1998	11-01-1999	അനുകൂലം
ചൊവ്വ	ശുക്രൻ	09-06-1999	08-08-2000	അനുകൂലം
രാഹു	ബുധൻ	26-06-2009	14-01-2012	അനുകൂലം
രാഹു	ശുക്രൻ	31-01-2013	01-02-2016	അനുകൂലം
ഗുരു	ബുധൻ	15-03-2024	21-06-2026	അനുകൂലം
ഗുരു	ശുക്രൻ	28-05-2027	26-01-2030	അനുകൂലം
ശനി	ബുധൻ	18-07-2038	27-03-2041	അനുകൂലം
ശനി	ശുക്രൻ	06-05-2042	06-07-2045	അനുകൂലം
ബുധൻ	കേതു	11-12-2056	08-12-2057	അനുകൂലം
ബുധൻ	ശുക്രൻ	08-12-2057	08-10-2060	ഉത്തമം

വിവിധ ഭാവങ്ങളിലെ, വ്യാഴത്തിന്റെ ചാരസന്ധിതി കണക്കിലെടുക്കുമ്പോൾ ഇനിപ്പറയുന്ന കാലങ്ങൾ ഭവന നിർമ്മാണത്തിന് അനുകൂലമാണെന്ന് കാണുന്നു.

ആരംഭം	അന്ത്യം	അപഗ്രഥനം
12-10-1993	10-11-1994	അനുകൂലം
25-12-1996	08-01-1998	അനുകൂലം
26-05-1999	02-06-2000	അനുകൂലം
17-06-2001	05-07-2002	അനുകൂലം
31-07-2003	28-08-2004	അനുകൂലം
29-09-2005	28-10-2006	അനുകൂലം
11-12-2008	01-05-2009	അനുകൂലം
31-07-2009	20-12-2009	അനുകൂലം
09-05-2011	17-05-2012	അനുകൂലം
01-06-2013	19-06-2014	അനുകൂലം
15-07-2015	11-08-2016	അനുകൂലം
13-09-2017	11-10-2018	അനുകൂലം
31-03-2020	30-06-2020	അനുകൂലം
21-11-2020	06-04-2021	അനുകൂലം

ആരംഭം	അന്ത്യം	അപഗ്രഥനം
15-09-2021	21-11-2021	അനുകൂലം
23-04-2023	01-05-2024	അനുകൂലം
16-05-2025	18-10-2025	അനുകൂലം
06-12-2025	02-06-2026	അനുകൂലം
01-11-2026	25-01-2027	അനുകൂലം
27-06-2027	26-11-2027	അനുകൂലം
29-02-2028	24-07-2028	അനുകൂലം
27-12-2028	29-03-2029	അനുകൂലം
26-08-2029	25-01-2030	അനുകൂലം
02-05-2030	23-09-2030	അനുകൂലം
06-03-2032	12-08-2032	അനുകൂലം
24-10-2032	18-03-2033	അനുകൂലം
07-04-2035	15-04-2036	അനുകൂലം
11-09-2036	17-11-2036	അനുകൂലം
27-04-2037	16-09-2037	അനുകൂലം
18-01-2038	11-05-2038	അനുകൂലം
08-10-2038	03-03-2039	അനുകൂലം
03-06-2039	04-11-2039	അനുകൂലം
07-04-2040	29-06-2040	അനുകൂലം
04-12-2040	06-05-2041	അനുകൂലം
01-08-2041	02-01-2042	അനുകൂലം
11-06-2042	28-08-2042	അനുകൂലം
17-02-2044	02-03-2045	അനുകൂലം
23-03-2047	18-08-2047	അനുകൂലം
12-10-2047	28-03-2048	അനുകൂലം
14-08-2048	28-12-2048	അനുകൂലം
04-04-2049	27-08-2049	അനുകൂലം
09-03-2050	02-04-2050	അനുകൂലം
20-09-2050	16-10-2051	അനുകൂലം
16-11-2052	15-12-2053	അനുകൂലം
31-01-2056	13-02-2057	അനുകൂലം

With best wishes : ASTRO LIFE.CLICK

POWERD BY : SPARKLE ENTERPRISES

2/305/33, MAHANATHI STREET,
JEYARAM NAGAR, ATHIPATTI,
ARUPPUKOTTAI - 626 101.
VIRUDHUNAGAR DISTRICT
TAMIL NADU. INDIA.

LifeSign 14.0.0 Build 17 IAS_3620067839253685

Note:

This report is based on the data provided by you and the best possible research support we have received so far. We do not assume any responsibility for the accuracy or the effect of any decision that may be taken on the basis of this report.